

Dogfen ir Cyhoedd



CYNGOR SIR
YNYS MÔN
ISLE OF ANGLESEY
COUNTY COUNCIL

Mr Dylan Williams
Prif Weithredwr – Chief Executive

CYNGOR SIR YNYS MÔN
ISLE OF ANGLESEY COUNTY COUNCIL
Swyddfeydd y Cyngor - Council Offices
LLANGFNI
Ynys Môn - Anglesey
LL77 7TW

Ffôn / tel (01248) 752500
Ffacs / fax (01248) 750839

| | | |
|--|---|-------------------|
| RHYBUDD O GYFARFOD | NOTICE OF MEETING | |
| PWYLLGOR GWAITH | THE EXECUTIVE | |
| DYDD MAWRTH 28 TACHWEDD 2023 10.00 o'r gloch | TUESDAY 28 NOVEMBER 2023 10.00 am | |
| CYFARFOD HYBRID – YN YSTAFELL BWYLLGOR 1 AC YN RHITHWIR | HYBRID MEETING – VIRTUAL AND IN COMMITTEE ROOM 1 | |
| Swyddog Pwyllgor | Ann Holmes 01248 752518 | Committee Officer |

AELODAU/MEMBERS

Plaid Cymru/The Party of Wales

Neville Evans, Carwyn E Jones, Llinos Medi, Gary Pritchard, Alun Roberts, Nicola Roberts,
Robin Wyn Williams

Y Grŵp Annibynnol/The Independent Group

Dafydd Roberts, Dafydd Rhys Thomas

COPI ER GWYBODAETH / COPY FOR INFORMATION

I Aelodau'r Cyngor Sir / To the Members of the County Council

Bydd aelod sydd ddim ar y Pwyllgor Gwaith yn cael gwahoddiad i'r cyfarfod i siarad (ond nid i bleidleisio) os ydy o/hi wedi gofyn am gael rhoddi eitem ar y rhaglen dan Reolau Gweithdrefn y Pwyllgor Gwaith. Efallai bydd y Pwyllgor Gwaith yn ystyried ceisiadau gan aelodau sydd ddim ar y Pwyllgor Gwaith i siarad ar faterion eraill.

A non-Executive member will be invited to the meeting and may speak (but not vote) during the meeting, if he/she has requested the item to be placed on the agenda under the Executive Procedure Rules. Requests by non-Executive members to speak on other matters may be considered at the discretion of The Executive.

Nodwch os gwelwch yn dda fod cyfarfodydd y Pwyllgor yn cael eu ffrydio ar gyfer eu darlledu'n fyw a'u darlledu ar wefan y Cyngor. Mae'r Awdurdod yn Rheolydd Data dan y Ddeddf Diogelu Data a bydd data a gesglir yn ystod y ffrydio byw hwn yn cael ei gadw'n unol â pholisi cytunedig yr Awdurdod

R H A G L E N

1 **DATGANIAD O DDIDDORDEB**

Derbyn unrhyw ddatganiad o ddiddordeb gan Aelod neu Swyddog mewn perthynas ag unrhyw eitem o fusnes.

2 **MATERION BRYS ARDYSTIWIYD GAN Y PRIF WEITHREDWR NEU EI SWYDDOG APWYNTIEDIG**

Dim materion brys ar adeg anfon y rhaglen hon.

3 **COFNODION** (Tudalennau 1 - 6)

Cyflwyno i'w cadarnhau, gofnodion drafft cyfarfod y Pwyllgor Gwaith a gynhaliwyd ar 24 Hydref 2023.

4 **BLAEN RAGLEN WAITH Y PWYLLGOR GWAITH** (Tudalennau 7 - 20)

Cyflwyno adroddiad gan y Pennaeth Democratiaeth.

5 **MONITRO'R CERDYN SGORIO - CHWARTER 2, 2023/24** (Tudalennau 21 - 34)

Cyflwyno adroddiad gan y Pennaeth Proffesiwn – AD a Thrawsnewid.

6 **MONITRO'R GYLLIDEB REFENIW - CHWARTER 2, 2023/24** (Tudalennau 35 - 54)

Cyflwyno adroddiad gan y Cyfarwyddwr Swyddogaeth (Adnoddau)/Swyddog Adran 151.

7 **MONITRO CYLLIDEB GYFALAF - CHWARTER 2, 2023/24** (Tudalennau 55 - 70)

Cyflwyno adroddiad gan y Cyfarwyddwr Swyddogaeth (Adnoddau)/Swyddog Adran 151.

8 **MONITRO CYLLIDEB Y CYFRIF REFENIW TAI - CHWARTER 2, 2023/24** (Tudalennau 71 - 84)

Cyflwyno adroddiad gan y Cyfarwyddwr Swyddogaeth (Adnoddau)/Swyddog Adran 151.

9 **SYLFAEN Y DRETH GYNGOR 2024/25** (Tudalennau 85 - 90)

Cyflwyno adroddiad gan y Cyfarwyddwr Swyddogaeth (Adnoddau)/Swyddog Adran 151.

10 **STRATEGAETH TAI GWAG 2023-2028** (Tudalennau 91 - 112)

Cyflwyno adroddiad gan y Pennaeth Tai.

11 **PORHLADD RHYDD YNYS MÔN – DIWEDDARIAD AR BARATOI'R ACHOS
BUSNES AMLINELLOL** (Tudalennau 113 - 130)

Cyflwyno adroddiad gan y Pennaeth Rheoleiddio a Datblygu Economaidd.

12 **CAU ALLAN Y WASG A'R CYHOEDD** (Tudalennau 131 - 132)

Ystyried mabwysiadau'r canlynol –

“Dan Adran 100 (A)(4) Deddf Llywodraeth Leol 1972, mae modd cau allan y wasg a'r cyhoedd o'r cyfarfod yn ystod y drafodaeth ar yr eitem ganlynol, oherwydd y posibilrwydd y caiff gwybodaeth ei rhyddhau a honno'n wybodaeth y gwna Atodlen 12A y Ddeddf a'r Prawf Budd y Cyhoedd eithriad ohoni.”

13 **PORHLADD RHYDD - TREFNIADAU LLYWODRAETHIANT A GWEITHREDOL**
(Tudalennau 133 - 228)

Cyflwyno adroddiad gan y Pennaeth Rheoleiddio a Datblygu Economaidd.

This page is intentionally left blank

PWYLLGOR GWAITH

Cofnodion y cyfarfod hybrid a gynhaliwyd ar 24 Hydref 2023

YN BRESENNOL: Y Cyngorydd Llinos Medi (Cadeirydd)

Y Cyngorwyr Neville Evans, Carwyn Jones, Gary Pritchard, Alun Roberts, Dafydd Roberts, Nicola Roberts, Dafydd Rhys Thomas, Robin Williams.

WRTH LAW:

Prif Weithredwr,
Dirprwy Brif Weithredwr,
Cyfarwyddwr Swyddogaeth (Adnoddau)/Swyddog Adran 151,
Cyfarwyddwr Gwasanaethau Cymdeithasol,
Cyfarwyddwr Addysg, Sgiliau a Phobl Ifanc,
Pennaeth Proffesiwn (Adnoddau Dynol) a Thrawsnewid,
Pennaeth Democratiaeth,
Rheolwr Gwasanaethau Cyfreithiol (RJ),
Rheolwr Rhaglen (EB),
Swyddog Pwyllgor (MEH),
Swyddog Gweddarlledu (FT).

**HEFYD YN
BRESENNOL:**

Y Cyngorwyr Glyn Haynes, Gwilym O Jones, Robert LI Jones,
Liz Wood.

YMDDIHEURIADAU: Pennaeth Gwasanaethau Oedolion

1 **DATGANIAD O DDIDDORDEB**

Ni dderbyniwyd yr un datganiad o ddiddordeb.

2 **MATERION BRYN A ARDYSTIWYD GAN Y PRIF WEITHREDWR NEU SWYDDOG A BENODWYD GANDDO**

Nid oedd dim i'w adrodd.

3 **COFNODION**

Cyflwynwyd cofnodion cyfarfod diwethaf y Pwyllgor Gwaith a gynhaliwyd ar 26 Medi 2023 i'w cadarnhau.

**Penderfynwyd cadarnhau bod cofnodion cyfarfod blaenorol y Pwyllgor
Gwaith a gynhaliwyd ar 26 Medi 2023 yn gywir.**

4 **BLAEN RAGLEN WAITH Y PWYLLGOR GWAITH**

Cyflwynwyd, i'w gadarnhau, adroddiad y Pennaeth Democratiaeth a oedd yn cynnwys Blaen Raglen Waith y Pwyllgor Gwaith am y cyfnod rhwng Tachwedd 2023 a Mehefin 2024.

Rhoddodd y Pennaeth Democratiaeth ddiweddariad i'r Pwyllgor Gwaith ynglŷn â'r newidiadau i'r Flaen Raglen Waith a nodwyd y canlynol :-

- Eitem 8 – (Porthladd Rhydd – Diweddariad) sef eitem newydd ar gyfer cyfarfod y Pwyllgor Gwaith ar 28 Tachwedd 2023.
- Eitem 9 – (Porthladd Rhydd – Cymeradwyo'r Achos Busnes Amlinellol [eitem gyfrinachol]) sef eitem newydd ar gyfer cyfarfod y Pwyllgor Gwaith ar 28 Tachwedd 2023.
- Eitem 13 – (Rheoli Trysorlys 2023/2024 – adolygiad 6 mis) fel eitem newydd ar gyfer cyfarfod y Pwyllgor Gwaith ar 23 Ionawr 2024.
- Eitem 14 – (Cyllideb Refeniw Ddrafft 2024/2025) sef eitem newydd ar gyfer cyfarfod y Pwyllgor Gwaith ar 23 Ionawr 2024.
- Eitem 15 – (Gwasanaethau Gofal Cymdeithasol Di-breswyl yn y Gymuned – Ffioedd a Thaliadau 2024/2025) sef eitem newydd ar gyfer cyfarfod y Pwyllgor Gwaith ar 23 Ionawr 2024.
- Eitem 16 – (Ffioedd Cartrefi Gofal y Sector Annibynnol 2024/2025) sef eitem newydd ar gyfer cyfarfod y Pwyllgor Gwaith ar 23 Ionawr 2024.
- Eitem 17 – (Ffioedd a Thaliadau 2024/25) sef eitem newydd ar gyfer cyfarfod y Pwyllgor Gwaith ar 23 Ionawr 2024.
- Eitem 18 – (Rhenti Tai y CRT a Thaliadau'r Gwasanaeth Tai 2024/2025) sef eitem newydd ar gyfer cyfarfod y Pwyllgor Gwaith ar 23 Ionawr 2024.
- Eitem 20 – (Moderneiddio Cyfleoedd Dydd: Anableddau Dysgu [Ardal Caergybi]) sef eitem a symudwyd o gyfarfod 28 Tachwedd 2023 i gyfarfod y Pwyllgor Gwaith ar 23 Ionawr 2024.
- Eitem 22 – (Datganiad ar y Strategaeth Rheoli Trysorlys 2024/2025) sef eitem newydd ar gyfer cyfarfod y Pwyllgor Gwaith ar 20 Chwefror 2024.
- Eitem 23 – (Cartrefi Henoed yr Awdurdod Lleol – Gosod y Tâl Safonol ar gyfer 2024/2025) sef eitem newydd ar gyfer cyfarfod y Pwyllgor Gwaith ar 20 Chwefror 2024.

Eitemau a drefnwyd ar gyfer cyfarfod arbennig o'r Pwyllgor Gwaith (Cyllideb) – Mawrth 2024 (dyddiad i'w gadarnhau)

Eitem 28 – (Adroddiad Monitro'r Gyllideb Refeniw – Chwarter 3, 2023/24) sef eitem a symudwyd o'r cyfarfod i'w gynnal ar 20 Chwefror 2024.

Eitem 29 – (Adroddiad Monitro'r Gyllideb Gyfalaf – Chwarter 3, 2023/2024) sef eitem a symudwyd o'r cyfarfod i'w gynnal ar 20 Chwefror 2024.

Eitem 30 – (Adroddiad Monitro Cyllideb y Cyfrif Refeniw Tai – Chwarter 3, 2023/2024) sef eitem a symudwyd o'r cyfarfod i'w gynnal ar 20 Chwefror 2024.

Eitem 31 – Cyllideb Refeniw 2024/2025 – eitem newydd

Eitem 32 – Cyllideb Gyfalaf 2024/2025 – eitem newydd

PENDERFYNWYD cadarnhau Blaen Raglen Waith y Pwyllgor Gwaith a ddiweddarwyd ar gyfer y cyfnod Tachwedd 2023 i Fehefin 2024 gyda'r newidiadau y cyfeiriwyd atynt yn y cyfarfod.

5 ADOLYGIAD RHEOLI TRYSORLYS BLYNYDDOL 2022/23

Cyflwynwyd adroddiad y Cyfarwyddwr Swyddogaeth (Adnoddau)/Swyddog Adran 151 yn ymgorffori'r Adolygiad Rheoli Trysorlys Blynyddol ar gyfer 2022/2023 i'r Pwyllgor Gwaith ei ystyried.

Cyflwynwyd yr adroddiad gan y Cynghorydd Robin Williams, y Dirprwy Arweinydd ac Aelod Portffolio Cyllid, a dywedodd bod rhaid i'r Cyngor, yn unol â rheoliadau a gyhoeddwyd o dan Ddeddf Llywodraeth Leol 2003, lunio adolygiad rheoli trysorlys blynyddol o'i weithgareddau a'r dangosyddion darbodus a thrysorlys gwirioneddol ar gyfer 2022/23. Mae'r adroddiad hwn yn bodloni gofynion Cod Ymarfer CIPFA ar Reoli Trysorlys (y Cod) a Chod Darbodus CIPFA ar gyfer Cyllid Cyfalaf mewn Awdurdodau Lleol (y Cod Darbodus). Mae'r adroddiad yn darparu manylion am y sefyllfa alldro ar gyfer gweithgareddau trysorlys ac mae'n amlygu cydymffurfiaeth y Cyngor â pholisïau a gymeradwywyd yn flaenorol gan Aelodau.

Dywedodd y Cyfarwyddwr Swyddogaeth (Adnoddau)/Swyddog Adran 151 fod yr adroddiad yn nodi perfformiad y Cyngor yn erbyn y Strategaeth Rheoli Trysorlys a fabwysiadwyd gan y Cyngor Llawn ym mis Mawrth 2022. Fodd bynnag, mae'r hinsawdd ariannol wedi newid yn gyfan gwbl ers cyhoeddi'r Strategaeth a gwelwyd cynnydd sylweddol mewn chwyddiant a chyfraddau llog, ac mae hynny wedi effeithio ar gost benthyca ac enillion ar fuddsoddiadau. Nododd fod y Cyngor wedi benthyca £20.3m yn llai nag y gallai ei fenthyca yn ystod 2022/2023 trwy ddefnyddio balansau arian parod y Cyngor ei hun i ariannu gwariant cyfalaf. Roedd hyn yn golygu nad oedd yr angen i fenthyca arian cyfalaf wedi'i gyllido'n llawn gan ddyled benthyciadau gan fod arian a oedd yn cynnal cronfeydd, balansau a llif arian y Cyngor wedi cael ei ddefnyddio fel mesur tymor byr. Roedd dyledion allanol £1.5m yn is yn ystod y flwyddyn, ac roedd balans y dyledion yn £123.8m ar ddiwedd y flwyddyn ariannol. I'r gwrthwyneb, roedd gostyngiad o £3m, i £59.8m, ym malansau cronfeydd a darpariaethau. Roedd yr holl benderfyniadau rheoli trysorlys a wnaed yn ystod y flwyddyn yn unol â'r strategaeth Rheoli Trysorlys a ni thorrwyd yr un o'r dangosyddion darbodus yn ystod y flwyddyn. Ychwanegodd fod y Polisi MRP (Darpariaeth Isafswm Refeniw) wedi cael ei adolygu yn ystod 2022/2023 ac arweiniodd hynny, ynghyd ag enillion gwell na'r disgwyl ar fuddsoddiadau, at ostyngiad sylweddol yn y costau refeniw.

PENDERFYNWYD:-

- **Nodi y bydd y ffigyrau alldro yn yr adroddiad yn parhau yn rhai dros dro hyd nes bod yr archwiliad o'r Datganiad o Gyfrifon 2022/23 wedi'i gwblhau a'i gymeradwyo; adroddir fel y bo'n briodol ar unrhyw addasiadau sylweddol i'r ffigyrau a gynhwysir yn yr adroddiad;**
- **Nodi dangosyddion darbodus a thrysorlys dros dro 2022/23 a gynhwysir yn yr adroddiad;**
- **Anfon Adroddiad yr Adolygiad Rheoli Trysorlys Blynyddol ar gyfer 2022/2023 ymlaen i'r Cyngor Llawn heb wneud unrhyw sylwadau pellach.**

6 RHEOLI TRYSORLYS - CHWARTER 1, 2023/24

Cyflwynwyd adroddiad y Cyfarwyddwr Swyddogaeth (Adnoddau)/Swyddog Adran 151 a oedd yn nodi'r gweithgareddau Rheoli Trysorlys yn ystod Chwarter 1 2023/24 i'r Pwyllgor Gwaith ei ystyried.

Cyflwynwyd yr adroddiad gan y Cynghorydd Robin Williams, y Dirprwy Arweinydd ac Aelod Portffolio Cyllid, a dywedodd bod rhaid adrodd ar y dangosyddion darbodus bob chwarter bellach, yn hytrach na dwywaith y flwyddyn, yn unol â gofynion Cod Ymarfer CIPFA ar gyfer Rheoli Trysorlys a Chod Darbodus CIPFA 2021. Yn dilyn trafodaethau rhwng yr Aelod Portffolio a'r Cyfarwyddwr Swyddogaeth (Adnoddau)/Swyddog Adran 151, cytunwyd y byddai'r Aelod Portffolio Cyllid yn ystyried a derbyn adroddiad chwarterol ar gyfer Chwarter 1 a Chwarter 3 cyn eu cyflwyno i'r Pwyllgor Llywodraethu ac Archwilio er gwybodaeth yn unig, ac y byddai'r adroddiad canol blwyddyn a'r adroddiad blynyddol yn unig yn cael eu cyflwyno i'r Pwyllgor Gwaith a'r Cyngor Llawn.

Dywedodd y Cyfarwyddwr Swyddogaeth (Adnoddau)/Swyddog Adran 151 fod balansau mewnol yn parhau i ariannu gwariant cyfalaf a chan fod cyfraddau llog yn uchel, nid yw'n ddarbodus ymrwymo i fenthyciadau tymor hir pe cyfyd yr angen er mwyn osgoi cyfraddau llog uchel. Rhagwelir y bydd cyfraddau llog yn parhau i fod yn uchel am beth amser. Nododd fod y cronfeydd ariannol yn gostwng ac, ar ddiwedd Chwarter 1, roedd y cyfanswm a fuddsoddiwyd yn £53.097m, fel y dangosir yn Nhabl 5.6. Rhwng 1 Ebrill 2023 a 30 Mehefin 2023, roedd yr enillion ar y buddsoddiadau hyn yn £0.457m ac mae disgwyl y bydd cyfanswm y llog a dderbynnir yn 2023/2024 yn £1.287m. Serch hynny, mae balansau arian parod yn gostwng wrth i'r flwyddyn ariannol fynd rhagddi felly ni fydd yn ymarferol adnewyddu'r holl fuddsoddiadau hyn pan fyddant yn aeddfedu. Ychwanegodd fod y Cyngor wedi gweithredu o fewn y dangosyddion trysorlys a darbodus a nodir yn y Datganiad ar y Strategaeth Rheoli Trysorlys ar gyfer 2023/2024.

PENDERFYNWYD:-

- **Nodi'r adroddiad, y gweithgareddau rheoli trysorlys a'r dangosyddion darbodus ar 30 Mehefin 2023;**
- **Bod adroddiadau Rheoli Trysorlys Chwarter 1 a Chwarter 3 yn cael eu hadolygu a'u derbyn gan yr Aelod Portffolio Cyllid o hyn ymlaen a'u cyflwyno i'r Pwyllgor Llywodraethu ac Archwilio er gwybodaeth yn unig. Bydd yr adroddiadau canol blwyddyn yn dilyn yr un broses h.y. adroddiad i'r Pwyllgor Llywodraethu ac Archwilio, y Pwyllgor Gwaith a'r Cyngor llawn.**

7 STRATEGAETH CYFRANOGIAD Y CYHOEDD 2023-2028

Cyflwynwyd adroddiad y Pennaeth Proffesiwn (Adnoddau Dynol) a Thrawsnewid yn ymgorffori'r Strategaeth Cyfranogiad y Cyhoedd 2023 – 2028 i'r Pwyllgor Gwaith ei ystyried.

Cyflwynwyd yr adroddiad gan y Cynghorydd Carwyn Jones, Aelod Portffolio Busnes Corfforaethol a Phrofiad y Cwsmer, a dywedodd fod rhaid i awdurdodau lleol yng Nghymru, yn unol â gofynion Deddf Llywodraeth Leol ac Etholiadau (Cymru) 2021,

lunio Strategaeth Cyfranogi sy'n nodi sut y caiff pobl leol eu hannog i gymryd rhan ym mhroses gwneud penderfyniadau'r Cyngor. Nod y strategaeth yw annog pobl i gymryd rhan ym musnes y Cyngor ac adeiladu ar y llwyddiant y mae'r Cyngor wedi'i gael wrth ymgysylltu â thrigolion, fel sy'n cael ei gydnabod gan Archwilio Cymru. Mae enghreifftiau o gyfranogi wedi'u cynnwys yn y Strategaeth a'r adroddiad. Cynhaliwyd ymarfer ymgysylltu gyda swyddogion y Cyngor dros gyfnod o bedair wythnos. Roedd cyfran uchel o'r swyddogion a ymatebodd yn cytuno â chynnwys y Strategaeth a dengys hyn fod cefnogaeth i'r Strategaeth ac mae'n fwriad adolygu'r Strategaeth yn rheolaidd. Mae'r angen i wella lefelau cyfranogiad ymysg plant a phobl ifanc ym mhenderfyniadau'r Cyngor yn cael ei gydnabod, yn ogystal ag edrych ar ddulliau newydd o gasglu a chyflwyno adborth yn ddigidol ac ystyried ffyrdd o adrodd ar lwyddiant/diffyg llwyddiant o ran cyfranogi. Yn dilyn y cyfarfod hwn o'r Pwyllgor Gwaith, nododd y byddai'r Strategaeth Cyfranogiad y Cyhoedd yn cael ei chyflwyno i'r Pwyllgor Llawn ei chymeradwyo ar 26 Hydref 2023.

Dyweddodd y Pennaeth Proffesiwn (Adnoddau Dynol) a Thrawsnewid y bu gwaith yn mynd rhagddo ers nifer o flynyddoedd mewn perthyna â chyfranogiad y cyhoedd ac annog preswylwyr i ymateb i brosesau ymgynghori o fewn y Cyngor. Nododd y bydd y Strategaeth yn darparu llwyfan a sylfaen gref i'r Awdurdod wella cyfranogiad y cyhoedd. Ategodd y Rheolwr Rhaglen fod y Strategaeth yn ffurfioli llawer o'r gwaith sy'n digwydd yn barod a bod y Strategaeth yn sylfaen gref y gellir adeiladu arni i gynyddu cyfranogiad y cyhoedd yn y dyfodol.

Cafwyd adborth gan y Cynghorydd Gwilym O Jones, Is-gadeirydd y Pwyllgor Sgriwtini Partneriaeth ac Adfywio, yn dilyn cyfarfod o'r Pwyllgor ar 17 Hydref 2023 pan graffwyd ar yr adroddiad ar y Strategaeth Cyfranogiad y Cyhoedd 2023-2028. Gofynnodd aelodau'r Pwyllgor hwnnw gwestiynau ynghylch sut a pham y mae angen i'r Cyngor lunio strategaeth gyfranogi a sut fydd y Strategaeth yn cynorthwyo'r Cyngor i wireddu Cynllun y Cyngor. Gofynnwyd cwestiynau pellach am y prosesau a'r trefniadau a roddir ar waith i sicrhau fod yr Awdurdod yn cydymffurfio'n llawn â gofynion y Strategaeth, yn ogystal ag unrhyw oblygiadau ariannol. Cyfeiriwyd hefyd at gyfraniad cymunedau lleol a Chynghorau Tref a Chymuned wrth hyrwyddo ymgysylltu. Cadarnhaodd y Cynghorydd Gwilym O Jones fod y Pwyllgor, ar ôl trafod y mater, wedi cytuno i nodi'r Strategaeth Cyfranogiad y Cyhoedd ac argymhell i'r Pwyllgor Gwaith a'r Cyngor llawn y dylid mabwysiadu'r Strategaeth. Roedd y Pwyllgor hefyd yn argymhell i'r Pwyllgor Gwaith a'r Cyngor llawn y dylid awdurdodi'r Pennaeth Proffesiwn (Adnoddau Dynol) a Thrawsnewid, mewn ymgynghoriad â'r Aelod Portffolio – Busnes Corfforaethol a Phrofiad y Cwsmer, i baratoi'r ddogfen derfynol yn unol â'r diwyg corfforaethol cyn cyhoeddi'r ddogfen ar wefan y Cyngor. Cytunodd y Pwyllgor hefyd y dylid mabwysiadu gweithred yn nodi y dylai'r Fforwm Cynghorau Tref a Chymuned drafod rôl, pwrpas a chyfranogiad Cynghorau Tref a Chymuned wrth hyrwyddo ymgysylltu a chyfranogiad y cyhoedd pan fydd y Cyngor yn ymgynghori ar wahanol faterion.

Dyweddodd y Prif Weithredwr fod templed yn cael ei baratoi ar gyfer y Strategaeth Cyfranogiad y Cyhoedd a rhaid i'r fersiwn Gymraeg a Saesneg fod yn gyson. Nododd fod y ddeddfwriaeth newydd yn golygu bod rhaid sefydlu rhaglen waith newydd, a thechnoleg ddigidol yw'r llwyfan a ffefrir i roi cyfle i bobl ymgysylltu, ymgynghori a chael mwy o breswylwyr lleol i ymateb i ymgynghoriadau cyhoeddus.

Serch hynny, dylid rhoi cyfle hefyd i bobl nad ydynt yn dymuno defnyddio'r llwyfan digidol.

Dywedodd aelodau'r Pwyllgor Gwaith ei bod yn hanfodol ymgysylltu â phreswylwyr wrth ymgynghori ar wahanol faterion. Nodwyd fod ymgynghori a derbyn ymatebion gan bobl ifanc yn bwysig.

Dywedodd yr Arweinydd fod enghreifftiau lle gwelwyd cynnydd yn nifer yr ymatebion i ymgynghoriadau, yn enwedig pan ymgynghorwyd ar Gynllun y Cyngor. Nododd fod y cyfryngau cymdeithasol yn cael eu defnyddio i ymgysylltu a chodi ymwybyddiaeth am waith y Cyngor. Cyfeiriodd at wirfoddolwyr mewn cymunedau lleol sy'n hyrwyddo ac yn rhoi cyfle i breswylwyr a chyfeiriodd hefyd at yr ymgysylltu â Fforymau Ysgolion a dywedodd fod llais pobl ifanc yn holl bwysig mewn unrhyw fath o ymgynghoriad cyhoeddus. Cyfeiriodd yr Arweinydd at y Fforwm Cynghorau Tref a Chymuned hefyd gan ddweud fod trafodaethau'n cael eu cynnal yn y cyfarfodydd chwarterol.

PENDERFYNWYD:-

- **Nodi'r Strategaeth Cyfranogiad y Cyhoedd;**
- **Argymhell i'r Cyngor llawn y dylid mabwysiadu'r Strategaeth Cyfranogiad y Cyhoedd, a'i bod yn ddogfen fyw a fydd yn cael ei hadolygu a'i diweddarau'n rheolaidd a bydd yn parhau i adeiladu ar ein llwyddiannau hyd yma;**
- **Awdurdodi'r Pennaeth Proffesiwn (Adnoddau Dynol) a Thrawsnewid, mewn ymgynghoriad â'r Aelod Portffolio – Corfforaethol a Phrofiad y Cwsmer i baratoi'r ddogfen derfynol ar y fformat corfforaethol cyn cyhoeddi'r ddogfen ar wefan y Cyngor.**

Daeth y cyfarfod i ben am 10.50 a.m.

**Y CYNGHORYDD LLINOS MEDI
CADEIRYDD**

| Cyngor Sir Ynys Môn | |
|------------------------------------|--|
| Adroddiad i: | Pwyllgor Gwaith |
| Dyddiad: | 28 Tachwedd 2023 |
| Pwnc / Testun: | Blaen Raglen Waith y Pwyllgor Gwaith |
| Deilydd(ion) Portffolio: | Y Cynghorydd Llinos Medi |
| Pennaeth Gwasanaeth / Cyfarwyddwr: | Lynn Ball, Cyfarwyddwr Swyddogaeth – Busnes y Cyngor / Swyddog Monitro |
| Awdur yr Adroddiad: | Dyfan Sion, Pennaeth Democratiaeth |
| Aelodau Lleol: | Amherthnasol |

A – Argymhelliad / Argymhellion a rheswm / rhesymau

Yn unol â'i Gyfansoddiad, mae'n ofynnol i'r Cyngor gyhoeddi blaen raglen waith a'i diweddaru'n rheolaidd. Cyhoeddir blaen raglen waith y Pwyllgor Gwaith yn fisol er mwyn galluogi Aelodau'r Cyngor a'r cyhoedd weld pa benderfyniadau allweddol y mae'r Pwyllgor yn debygol o'u gwneud dros y misoedd i ddod.

Gofynnir i'r Pwyllgor Gwaith:

gadarnhau'r blaen raglen waith atodol ar gyfer y cyfnod **Rhagfyr 2023 – Gorffennaf 2024**;

adnabod unrhyw faterion ar gyfer cael mewnbwn penodol ac ymgynghoriad gyda Phwyllgorau Sgrwtini'r Cyngor;

nodi bod blaen raglen waith y Pwyllgor Gwaith yn cael ei diweddaru'n fisol a'i chyflwyno fel eitem safonol yn fisol i'r Pwyllgor Gwaith.

B – Pa opsiynau eraill bu i chi ystyried a beth oedd y rhesymau am eu gwrthod ac/neu am ddewis yr opsiwn hwn?

-

C – Pam fod hwn yn benderfyniad i'r Pwyllgor Gwaith?

Gofynnir am gymeradwyaeth y Pwyllgor Gwaith cyn cyhoeddi pob diweddariad er mwyn cryfhau atebolrwydd a threfniadau blaengynllunio.

Ch – A yw'r penderfyniad hwn yn gyson â'r polisi a gymeradwywyd gan y Cyngor llawn?

Ydy'.

D – A yw'r penderfyniad hwn oddi fewn i'r gyllideb a gymeradwywyd gan y Cyngor?

Amherthnasol.

Dd – Asesu'r effeithiau posibl (os yn berthnasol):

| | | |
|---|--|---------------|
| 1 | Sut mae'r penderfyniad yma'n effeithio ar ein hanghenion tymor hir fel Ynys? | Amherthnasol. |
| 2 | A yw hwn yn benderfyniad a ragwelir y bydd yn atal costau / dibyniaethau ar yr Awdurdod i'r dyfodol? Os felly, sut? | |
| 3 | A ydym wedi bod yn cydweithio â sefydliadau eraill i ddod i'r penderfyniad hwn? Os felly, rhwch wybod gyda phwy. | |
| 4 | A yw dinasyddion Ynys Môn wedi chwarae rhan wrth ddrafftio'r ffordd hon ymlaen, gan gynnwys y rheini y byddai'r penderfyniad yn cael effaith uniongyrchol arnynt? Esboniwch sut. | |
| 5 | Nodwch unrhyw effeithiau posibl y byddai'r penderfyniad hwn yn ei gael ar y grwpiau a warchodir o dan y Ddeddf Cydraddoldeb 2010. | |
| 6 | Os yw hwn yn benderfyniad strategol, nodwch unrhyw effeithiau posibl y byddai'r penderfyniad yn ei gael ar y rhai sy'n profi anfantais economaidd-gymdeithasol. | |
| 7 | Nodwch unrhyw effeithiau posibl y byddai'r penderfyniad hwn yn ei gael ar gyfleoedd i bobl ddefnyddio'r Gymraeg a pheidio â thrin y Gymraeg yn llai ffafriol na'r Saesneg. | |

| E – Gyda phwy yr ymgynghoroch? Beth oedd eu sylwadau? | | |
|---|--|--|
| 1 | Prif Weithredwr / Uwch Dim Arweinyddiaeth (UDA) (gorfodol) | Mae blaen raglen waith y Pwyllgor Gwaith yn cael ei thrafod yn fisol yng nghyfarfodydd y Penaethiaid Gwasanaeth (eitem safonol ar y rhaglen). |
| 2 | Cyllid / Swyddog 151 (gorfodol) | |
| 3 | Swyddog Cyfreithiol / Monitro (gorfodol) | |
| 4 | Adnoddau Dynol (AD) | |
| 5 | Eiddo | |
| 6 | Technoleg Gwybodaeth (TG) | |
| 7 | Caffael | |
| 8 | Sgriwtini | Dan amgylchiadau arferol, cynhelir cyd-drafodaeth yn fisol ar raglenni gwaith y Pwyllgor Gwaith a'r ddau Bwyllgor Sgriwtini, a hynny er mwyn sicrhau aliniad rhyngddynt. |
| 9 | Aelodau Lleol | Amherthnasol. |

F - Atodiadau:

Blaen raglen waith y Pwyllgor Gwaith: Rhagfyr 2023 – Gorffennaf 2024

Ff – Papurau Cefndir (cysylltwch ag awdur yr adroddiad am ragor o wybodaeth):

Blaen Raglen Waith y Pwyllgor Gwaith Cyfnod: Rhagfyr 2023 – Gorffennaf 2024

Diweddarwyd 15 Tachwedd 2023



Mae blaen raglen waith y Pwyllgor Gwaith yn galluogi Aelodau'r Cyngor a'r cyhoedd weld pa benderfyniadau allweddol y mae'r Pwyllgor yn debygol o'u gwneud dros y misoedd i ddod.

Mae modd i benderfyniadau gweithredol gael ei gwneud gan y Pwyllgor Gwaith llawn yn gweithredu fel corff cyfunol neu gan aelodau unigol o'r Pwyllgor Gwaith yn gweithredu trwy hawliau dirprwyiedig. Mae'r blaen raglen waith yn cynnwys gwybodaeth am y penderfyniadau a geisir, pwy fydd yn gwneud y penderfyniadau a phwy yw'r Swyddogion a'r Deilyddion portffolio arweiniol ar gyfer pob eitem.

Tudalen 10

Dylid nodi, fodd bynnag, bod y blaen raglen waith yn ddogfen hyblyg, gan nad oes modd gwybod am yr holl eitemau y bydd angen penderfyniad arnynt gymaint â hyn ymlaen llaw ac efallai bydd angen newid yr amserlen ar gyfer rhai materion er mwyn cwrdd â blaenoriaethau newydd ayyb. Oherwydd hyn, fe adolygir yn rheolaidd y rhestr o eitemau sydd wedi'u cynnwys ac fe gyhoeddir diweddariad yn fisol.

Yn achlysurol, bydd angen cyflwyno adroddiadau am drafodion eiddo penodol, a hynny yn unol â Pholisi a Gweithdrefnau Rheoli Asedau. Oherwydd dylanwad y farchnad allanol, nid yw'n bosibl dynodi amseriad adroddiadau fel hyn ymlaen llaw.

Gosodir allan y fersiwn ddiweddaraf o flaen raglen waith y Pwyllgor Gwaith – **sy'n ddogfen fyw ac yn agored i newid** - ar y tudalennau dilynol.

Mae'r ddogfen hon hefyd ar gael yn Saesneg / This document is also available in English.

* *Allwedd:*

S = Strategol – cynlluniau neu fentrau corfforaethol allweddol

G = Gweithredol – darparu gwasanaethau

ErG = Er gwybodaeth

Blaen Raglen Waith y Pwyllgor Gwaith Cyfnod: Rhagfyr 2023 – Gorffennaf 2024

Diweddardwyd 15 Tachwedd 2023

| Y pwnc a'i *gategori a beth yw'r penderfyniad a geisir | | Penderfyniad gan pa Ddeilydd Portffolio neu, os yn benderfyniad cyfunol, pam | Gwasanaeth Arweiniol | Swyddog Cyfrifol / Aelod arweiniol a chyswllt ar gyfer cyflwyno sylwadau | Cyn penderfynu / Sgriwtini (os yn berthnasol) | Dyddiad y P. Gwaith neu, os wedi'i ddirprwyo, dyddiad cyhoeddi | Dyddiad y Cyngor Llawn (os yn berthnasol) |
|---|---|--|---|--|---|---|--|
| Rhagfyr 2023 | | | | | | | |
| Tudalen 11 | 1 | Blaen Raglen Waith y Pwyllgor Gwaith (S) Cymeradwyo diweddariad misol. | Gofynnir am gymeradwyaeth y Pwyllgor Gwaith llawn er mwyn cryfhau blaen gynllunio ac atebolrwydd. | Busnes y Cyngor | Dyfan Sion Pennaeth Democratiaeth Cyng Llinos Medi | Pwyllgor Gwaith 12 Rhagfyr 2023 | |
| | 2 | Cynllun Bioamrywiaeth – Adroddiad Blynyddol ar Gynnydd | | Rheoleiddio a Datblygu Economaidd | Christian Branch Pennaeth Rheoleiddio a Datblygu Economaidd Cyng Nicola Roberts | Pwyllgor Gwaith 12 Rhagfyr 2023 | |
| | 3 | Gwahardd Anifeiliaid fel gwobrau | | Rheoleiddio a Datblygu Economaidd | Christian Branch Pennaeth Rheoleiddio a Datblygu Economaidd Cyng Nicola Roberts | Pwyllgor Gwaith 12 Rhagfyr 2023 | |
| | 4 | Achos Busnes Amlinellol a Strategol – Tai Gofal Ychwanegol Aethwy | | Gwasanaethau Cymdeithasol | Fôn Roberts Cyfarwyddwr Gwasanaethau Cymdeithasol Cyng Alun Roberts | Pwyllgor Gwaith 12 Rhagfyr 2023 | |

* Allwedd:

S = Strategol – cynlluniau neu fentrau corfforaethol allweddol

G = Gweithredol – darparu gwasanaethau

ErG = Er gwybodaeth

Blaen Raglen Waith y Pwyllgor Gwaith Cyfnod: Rhagfyr 2023 – Gorffennaf 2024

Diweddarwyd 15 Tachwedd 2023

| | Y pwnc a'i *gategori a beth yw'r penderfyniad a geisir | Penderfyniad gan pa Ddeilydd Portffolio neu, os yn benderfyniad cyfunol, pam | Gwasanaeth Arweiniol | Swyddog Cyfrifol / Aelod arweiniol a chyswllt ar gyfer cyflwyno sylwadau | Cyn penderfynu / Sgriwtini (os yn berthnasol) | Dyddiad y P. Gwaith neu, os wedi'i ddirprwyo, dyddiad cyhoeddi | Dyddiad y Cyngor Llawn (os yn berthnasol) |
|--------------------|---|---|----------------------|--|---|--|---|
| 5 | Rhenti Tai y CRT a Thaliadau Gwasanaethau Tai 2024/25 | | Tai | Ned Michael Pennaeth Gwasanaethau Tai Cyng Gary Pritchard | | Pwyllgor Gwaith 12 Rhagfyr 2023 | |
| Ionawr 2024 | | | | | | | |
| 6 | Blaen Raglen Waith y Pwyllgor Gwaith (S) Cymeradwyo diweddariad misol. | Gofynnir am gymeradwyaeth y Pwyllgor Gwaith llawn er mwyn cryfhau blaen gynllunio ac atebolrwydd. | Busnes y Cyngor | Dyfan Sion Pennaeth Democratiaeth Cyng Llinos Medi | | Pwyllgor Gwaith 23 Ionawr 2024 | |
| 7 | Rheoli Trysorlys 2023/24 – Adolygiad 6 mis | | Adnoddau | Marc Jones Cyfarwyddwr Swyddogaeth– Adnoddau / Swyddog Adran 151 Cyng Robin Williams | | Pwyllgor Gwaith 23 Ionawr 2024 | Cyngor Llawn 7 Mawrth 2024 |
| 8 | Cyllideb Refeniw drafft 2024/25 Cwblhau cynigion cychwynnol drafft y Pwyllgor Gwaith ar gyfer ymgynghori. | Mae hyn yn fater i'r Pwyllgor Gwaith gan ei fod yn dod o fewn Fframwaith Gyllideb y Cyngor. | Adnoddau | Marc Jones Cyfarwyddwr Swyddogaeth– Adnoddau / Swyddog Adran 151 Cyng Robin Williams | Panel Sgriwtini Cyllid 06.12.23 a 11.01.24 Pwyllgor Sgriwtini Corfforaethol 18.01.24 | Pwyllgor Gwaith 23 Ionawr 2024 | |

Tudalen 12

* Allwedd:

S = Strategol – cynlluniau neu fentrau corfforaethol allweddol

G = Gweithredol – darparu gwasanaethau

ErG = Er gwybodaeth

Blaen Raglen Waith y Pwyllgor Gwaith Cyfnod: Rhagfyr 2023 – Gorffennaf 2024

Diweddarwyd 15 Tachwedd 2023

| | Y pwnc a'i *gategori a beth yw'r penderfyniad a geisir | Penderfyniad gan pa Ddeilydd Portffolio neu, os yn benderfyniad cyfunol, pam | Gwasanaeth Arweiniol | Swyddog Cyfrifol / Aelod arweiniol a chyswllt ar gyfer cyflwyno sylwadau | Cyn penderfynu / Sgriwtini (os yn berthnasol) | Dyddiad y P. Gwaith neu, os wedi'i ddirprwyo, dyddiad cyhoeddi | Dyddiad y Cyngor Llawn (os yn berthnasol) |
|------------|---|---|--------------------------|--|--|---|--|
| Tudalen 13 | 9 | Gwasanaethau Gofal Cymdeithasol Di- breswyl yn y Gymuned – Ffioedd a Thaliadau 2024/25 | Gwasanaethau Oedolion | Arwel Owen Pennaeth Gwasanaethau Oedolion Cyng Alun Roberts | | Pwyllgor Gwaith 23 Ionawr 2024 | |
| | 10 | Ffioedd Cartrefi Gofal y Sector Annibynnol 2024/25 | Gwasanaethau Oedolion | Arwel Owen Pennaeth Gwasanaethau Oedolion Cyng Alun Roberts | | Pwyllgor Gwaith 23 Ionawr 2024 | |
| | 11 | Ffioedd a Thaliadau 2024/25 | Adnoddau | Marc Jones Cyfarwyddwr Swyddogaeth– Adnoddau / Swyddog Adran 151 Cyng Robin Williams | | Pwyllgor Gwaith 23 Ionawr 2024 | |
| | 12 | Strategaeth Gyfalaf | Adnoddau | Marc Jones Cyfarwyddwr Swyddogaeth– Adnoddau / Swyddog Adran 151 Cyng Robin Williams | Panel Sgriwtini Cyllid 11.01.24 | Pwyllgor Gwaith 23 Ionawr 2024 (dyddiad i'w gadarnhau) | |
| | 13 | Moderneiddio Cyfleon Dydd: Anableddau Dysgu (ardal Caergybi) | Gwasanaethau Oedolion | Arwel Owen Pennaeth Gwasanaethau Oedolion Cyng Alun Roberts | Pwyllgor Sgriwtini Partneriaeth ac Adfywio, 16.01.24 | Pwyllgor Gwaith 23 Ionawr 2024 | |

* Allwedd:

S = Strategol – cynlluniau neu fentrau corfforaethol allweddol

G = Gweithredol – darparu gwasanaethau

ErG = Er gwybodaeth

Blaen Raglen Waith y Pwyllgor Gwaith Cyfnod: Rhagfyr 2023 – Gorffennaf 2024

Diweddarwyd 15 Tachwedd 2023

| Y pwnc a'i *gategori a beth yw'r penderfyniad a geisir | | Penderfyniad gan pa Ddeilydd Portffolio neu, os yn benderfyniad cyfunol, pam | Gwasanaeth Arweiniol | Swyddog Cyfrifol / Aelod arweiniol a chyswllt ar gyfer cyflwyno sylwadau | Cyn penderfynu / Sgriwtini (os yn berthnasol) | Dyddiad y P. Gwaith neu, os wedi'i ddirprwyo, dyddiad cyhoeddi | Dyddiad y Cyngor Llawn (os yn berthnasol) |
|---|----|--|---|--|--|--|--|
| Chwefror 2024 | | | | | | | |
| Tudalen 14 | 14 | Blaen Raglen Waith y Pwyllgor Gwaith (S) Cymeradwyo diweddariad misol. | Gofynnir am gymeradwyaeth y Pwyllgor Gwaith llawn er mwyn cryfhau blaen gynllunio ac atebolrwydd. | Busnes y Cyngor | Dyfan Sion Pennaeth Democratiaeth Cyng Llinos Medi | Pwyllgor Gwaith 20 Chwefror 2024 | |
| | 15 | Datganiad Strategaeth Rheoli'r Trysorlys 2024/25 | | Adnoddau | Marc Jones Cyfarwyddwr Swyddogaeth– Adnoddau / Swyddog Adran 151 Cyng Robin Williams | Pwyllgor Gwaith 20 Chwefror 2024 | Cyngor Llawn 7 Mawrth 2024 |
| | 16 | Cartrefi'r Awdurdod Lleol ar gyfer Pobl Hŷn – Pennu Ffi Safonol 2024/25 | | Gwasanaethau Oedolion | Arwel Owen Pennaeth Gwasanaethau Oedolion Cyng Alun Roberts | Pwyllgor Gwaith 20 Chwefror 2024 | |
| | 17 | Strategaeth Cyfranogiad Tenantiaid | | Tai | Ned Michael Pennaeth Tai Cyng Gary Pritchard | Pwyllgor Sgriwtini Corfforaethol 18.01.24 Pwyllgor Gwaith 20 Chwefror 2024 | |
| | 18 | Strategaeth Rheoli Asedau (Gwasanaeth Tai) | | Tai | Ned Michael Pennaeth Tai Cyng Gary Pritchard | Pwyllgor Sgriwtini Corfforaethol 18.01.24 Pwyllgor Gwaith 20 Chwefror 2024 | |

* Allwedd:

S = Strategol – cynlluniau neu fentrau corfforaethol allweddol

G = Gweithredol – darparu gwasanaethau

ErG = Er gwybodaeth

Blaen Raglen Waith y Pwyllgor Gwaith Cyfnod: Rhagfyr 2023 – Gorffennaf 2024

Diweddarwyd 15 Tachwedd 2023

| Y pwnc a'i *gategori a beth yw'r penderfyniad a geisir | Penderfyniad gan pa Ddeilydd Portffolio neu, os yn benderfyniad cyfunol, pam | Gwasanaeth Arweiniol | Swyddog Cyfrifol / Aelod arweiniol a chyswllt ar gyfer cyflwyno sylwadau | Cyn penderfynu / Sgrwtini (os yn berthnasol) | Dyddiad y P. Gwaith neu, os wedi'i ddirprwyo, dyddiad cyhoeddi | Dyddiad y Cyngor Llawn (os yn berthnasol) |
|--|---|---|--|--|--|---|
| 19 | Moderneiddio Cyfleon Dydd: Anableddau Dydd | Gwasanaethau Oedolion | Arwel Owen Pennaeth Gwasanaethau Oedolion Cyng Alun Roberts | Pwyllgor Sgrwtini Partneriaeth ac Adfywio, 06.02.2024 | Pwyllgor Gwaith 20 Chwefror 2024 | |
| 20 | Adroddiad Blynyddol ar Gydraddoldeb 2022/23 a Chynllun Cydraddoldeb Strategol 2024-2028 | Busnes y Cyngor | Lynn Ball Cyfarwyddwr Swyddogaeth (Busnes y Cyngor) a Swyddog Monitro Cyng Llinos Medi | Pwyllgor Sgrwtini Partneriaeth ac Adfywio I'w gadarnhau | Pwyllgor Gwaith 20 Chwefror 2024 | Cyngor Llawn 7 Mawrth 2024 |
| Mawrth 2024 | | | | | | |
| Cyfarfod arbennig (Cyllideb) – dyddiad i'w gytuno | | | | | | |
| 21 | Monitro Cyllideb Refeniw 2023/24 – Ch3 (S) Adroddiad monitro ariannol chwarterol. | Mae hwn yn fater i'r Pwyllgor Gwaith llawn gan ei fod yn rhoi sicrwydd am y sefyllfa ariannol gyfredol ar draws y Cyngor. | Adnoddau | Marc Jones Cyfarwyddwr Swyddogaeth– Adnoddau / Swyddog Adran 151 Cyng Robin Williams | Panel Sgrwtini Cyllid 15.02.24 | Pwyllgor Gwaith |
| 22 | Monitro Cyllideb Gyfalaf 2023/24 – Ch3 (S) Adroddiad monitro ariannol chwarterol. | Mae hwn yn fater i'r Pwyllgor Gwaith llawn gan ei fod yn rhoi sicrwydd am y sefyllfa ariannol gyfredol ar draws y Cyngor. | Adnoddau | Marc Jones Cyfarwyddwr Swyddogaeth– Adnoddau / Swyddog Adran 151 Cyng Robin Williams | Panel Sgrwtini Cyllid 15.02.24 | Pwyllgor Gwaith |

Tudalen 15

* Allwedd:

S = Strategol – cynlluniau neu fentrau corfforaethol allweddol

G = Gweithredol – darparu gwasanaethau

ErG = Er gwybodaeth

Blaen Raglen Waith y Pwyllgor Gwaith Cyfnod: Rhagfyr 2023 – Gorffennaf 2024

Diweddariwyd 15 Tachwedd 2023

Tudalen 16

| | Y pwnc a'i *gategori a beth yw'r penderfyniad a geisir | Penderfyniad gan pa Ddeilydd Portffolio neu, os yn benderfyniad cyfunol, pam | Gwasanaeth Arweiniol | Swyddog Cyfrifol / Aelod arweiniol a chyswllt ar gyfer cyflwyno sylwadau | Cyn penderfynu / Sgriwtini (os yn berthnasol) | Dyddiad y P. Gwaith neu, os wedi'i ddirprwyo, dyddiad cyhoeddi | Dyddiad y Cyngor Llawn (os yn berthnasol) |
|----|---|--|-------------------------|--|---|---|--|
| 23 | Monitro Cyllideb y Cyfrif Refeniw Tai 2023/24 – Ch3 (S) Adroddiad monitro ariannol chwarterol. | Mae hwn yn fater i'r Pwyllgor Gwaith llawn gan ei fod yn rhoi sicrwydd am y sefyllfa ariannol gyfredol ar draws y Cyngor. | Adnoddau | Marc Jones Cyfarwyddwr Swyddogaeth– Adnoddau / Swyddog Adran 151 Cyng Robin Williams | Panel Sgriwtini Cyllid 15.02.24 | Pwyllgor Gwaith | |
| 24 | Cyllideb Refeniw 2024/25 (S) Mabwysiadu cynigion terfynol i'w hargymell i'r Cyngor Sir. | Mae hyn yn fater i'r Pwyllgor Gwaith gan ei fod yn dod o fewn Fframwaith Gyllideb y Cyngor. | Adnoddau | Marc Jones Cyfarwyddwr Swyddogaeth– Adnoddau / Swyddog Adran 151 Cyng Robin Williams | Panel Sgriwtini Cyllid 15.02.24 Pwyllgor Sgriwtini Corfforaethol – 27.02.24 | Pwyllgor Gwaith | Cyngor Llawn 7 Mawrth 2024 |
| 25 | Cyllideb Gyfalaf 2024/25 Mabwysiadu cynigion terfynol i'w hargymell i'r Cyngor Sir. | Mae hyn yn fater i'r Pwyllgor Gwaith gan ei fod yn dod o fewn Fframwaith Gyllideb y Cyngor. | Adnoddau | Marc Jones Cyfarwyddwr Swyddogaeth– Adnoddau / Swyddog Adran 151 Cyng Robin Williams | Panel Sgriwtini Cyllid 15.02.24 Pwyllgor Sgriwtini Corfforaethol 27.02.24 | Pwyllgor Gwaith | Cyngor Llawn 7 Mawrth 2024 |
| 26 | Blaen Raglen Waith y Pwyllgor Gwaith (S) Cymeradwyo diweddariad misol. | Gofynnir am gymeradwyaeth y Pwyllgor Gwaith llawn er mwyn cryfhau blaen gynllunio ac atebolrwydd. | Busnes y Cyngor | Dyfan Sion Pennaeth Democratiaeth Cyng Llinos Medi | | Pwyllgor Gwaith 19 Mawrth 2024 | |

* Allwedd:

S = Strategol – cynlluniau neu fentrau corfforaethol allweddol

G = Gweithredol – darparu gwasanaethau

ErG = Er gwybodaeth

Blaen Raglen Waith y Pwyllgor Gwaith Cyfnod: Rhagfyr 2023 – Gorffennaf 2024

Diweddariwyd 15 Tachwedd 2023

| Y pwnc a'i *gategori a beth yw'r penderfyniad a geisir | Penderfyniad gan pa Ddeilydd Portffolio neu, os yn benderfyniad cyfunol, pam | Gwasanaeth Arweiniol | Swyddog Cyfrifol / Aelod arweiniol a chyswllt ar gyfer cyflwyno sylwadau | Cyn penderfynu / Sgrwtini (os yn berthnasol) | Dyddiad y P. Gwaith neu, os wedi'i ddirprwyo, dyddiad cyhoeddi | Dyddiad y Cyngor Llawn (os yn berthnasol) |
|---|---|--|--|---|---|--|
| 27 | Cerdyn Sgôr Corfforaethol – Ch3, 2023/24 (S) Adroddiad monitro perfformiad chwarterol. | Mae hwn yn fater i'r Pwyllgor Gwaith llawn gan ei fod yn rhoi sicrwydd am berfformiad cyfredol ar draws y Cyngor. | Trawsnewid Corfforaethol | Carys Edwards Pennaeth Proffesiwn – AD a Thrawsnewid Cyng Carwyn Jones | Pwyllgor Sgrwtini Corfforaethol 12.03.24 | Pwyllgor Gwaith 19 Mawrth 2024 |
| 28 | Cynllun Busnes Cyfrif Refeniw Tai 2024 – 2054 | | Tai | Ned Michael Pennaeth Tai Cyng Gary Pritchard | Pwyllgor Sgrwtini Corfforaethol 12.03.24 | Pwyllgor Gwaith 19 Mawrth 2024 |
| 29 | Asesiad y Farchnad Dai Leol | | Tai | Ned Michael Pennaeth Tai Cyng Gary Pritchard | Pwyllgor Sgrwtini Corfforaethol | Pwyllgor Gwaith 19 Mawrth 2024 |
| Ebrill 2024 | | | | | | |
| 30 | Blaen Raglen Waith y Pwyllgor Gwaith (S) Cymeradwyo diweddariad misol. | Gofynnir am gymeradwyaeth y Pwyllgor Gwaith llawn er mwyn cryfhau blaen gynllunio ac atebolrwydd. | Busnes y Cyngor | Dyfan Sion Pennaeth Democratiaeth Cyng Llinos Medi | | Pwyllgor Gwaith 23 Ebrill 2024 |
| Mai 2024 | | | | | | |
| 31 | Blaen Raglen Waith y Pwyllgor Gwaith (S) Cymeradwyo diweddariad misol. | Gofynnir am gymeradwyaeth y Pwyllgor Gwaith llawn er mwyn cryfhau blaen gynllunio ac atebolrwydd. | Busnes y Cyngor | Dyfan Sion Pennaeth Democratiaeth Cyng Llinos Medi | | Pwyllgor Gwaith Mai 2024 |

Tudalen 17

* Allwedd:

S = Strategol – cynlluniau neu fentrau corfforaethol allweddol

G = Gweithredol – darparu gwasanaethau

ErG = Er gwybodaeth

Blaen Raglen Waith y Pwyllgor Gwaith Cyfnod: Rhagfyr 2023 – Gorffennaf 2024

Diweddariwyd 15 Tachwedd 2023

| Y pwnc a'i *gategori a beth yw'r penderfyniad a geisir | Penderfyniad gan pa Ddeilydd Portffolio neu, os yn benderfyniad cyfunol, pam | Gwasanaeth Arweiniol | Swyddog Cyfrifol / Aelod arweiniol a chyswllt ar gyfer cyflwyno sylwadau | Cyn penderfynu / Sgriwtini (os yn berthnasol) | Dyddiad y P. Gwaith neu, os wedi'i ddirprwyo, dyddiad cyhoeddi | Dyddiad y Cyngor Llawn (os yn berthnasol) |
|---|--|---|--|---|--|--|
| Mehefin 2024 | | | | | | |
| 32 | Adroddiad Blynyddol Safonau'r Gymraeg 2023/24 Cymeradwyo'r adroddiad. | Deilydd Portffolio sydd â chyfrifoldeb am yr iaith. | Busnes y Cyngor | Dylan Williams Prif Weithredwr Cyng Dafydd Roberts | I'w gadarnhau | Penderfyniad dirprwyedig Mehefin 2024 |
| Tudalen 18 | 33 | Blaen Raglen Waith y Pwyllgor Gwaith (S) Cymeradwyo diweddariad misol. | Busnes y Cyngor | Dyfan Sion Pennaeth Democratiaeth Cyng Llinos Medi | | Pwyllgor Gwaith Mehefin 2024 |
| | 34 | Cerdyn Sgôr Corfforaethol – Ch4, 2023/24 (S) Adroddiad monitro perfformiad chwarterol. | Trawsnewid Corfforaethol | Carys Edwards Pennaeth Proffesiwn – AD a Thrawsnewid Cyng Carwyn Jones | Pwyllgor Sgriwtini Corfforaethol | Pwyllgor Gwaith Mehefin 2024 |
| | 35 | Monitro Cyllideb Refeniw 2023/24 – Ch2 (S) Adroddiad monitro ariannol chwarterol. | Mae hwn yn fater i'r Pwyllgor Gwaith llawn gan ei fod yn rhoi sicrwydd am y sefyllfa ariannol gyfredol ar draws y Cyngor. | Adnoddau | Marc Jones Cyfarwyddwr Swyddogaeth– Adnoddau / Swyddog Adran 151 Cyng Robin Williams | Panel Sgriwtini Cyllid |

* Allwedd:

S = Strategol – cynlluniau neu fentrau corfforaethol allweddol

G = Gweithredol – darparu gwasanaethau

ErG = Er gwybodaeth

Blaen Raglen Waith y Pwyllgor Gwaith Cyfnod: Rhagfyr 2023 – Gorffennaf 2024

Diweddardwyd 15 Tachwedd 2023

| Y pwnc a'i *gategori a beth yw'r penderfyniad a geisir | Penderfyniad gan pa Ddeilydd Portffolio neu, os yn benderfyniad cyfunol, pam | Gwasanaeth Arweiniol | Swyddog Cyfrifol / Aelod arweiniol a chyswllt ar gyfer cyflwyno sylwadau | Cyn penderfynu / Sgriwtini (os yn berthnasol) | Dyddiad y P. Gwaith neu, os wedi'i ddirprwyo, dyddiad cyhoeddi | Dyddiad y Cyngor Llawn (os yn berthnasol) |
|---|---|-------------------------|--|---|---|--|
| 36 Monitro Cyllideb Gyfalaf 2023/24 – Ch4 (S) Adroddiad monitro ariannol chwarterol. | Mae hwn yn fater i'r Pwyllgor Gwaith llawn gan ei fod yn rhoi sicrwydd am y sefyllfa ariannol gyfredol ar draws y Cyngor. | Adnoddau | Marc Jones Cyfarwyddwr Swyddogaeth– Adnoddau / Swyddog Adran 151 Cyng Robin Williams | Panel Sgriwtini Cyllid | Pwyllgor Gwaith Mehefin 2024 | |
| 37 Monitro Cyllideb y Cyfrif Refeniw Tai 2023/24 – Ch4 (S) Adroddiad monitro ariannol chwarterol. | Mae hwn yn fater i'r Pwyllgor Gwaith llawn gan ei fod yn rhoi sicrwydd am y sefyllfa ariannol gyfredol ar draws y Cyngor. | Adnoddau | Marc Jones Cyfarwyddwr Swyddogaeth– Adnoddau / Swyddog Adran 151 Cyng Robin Williams | Panel Sgriwtini Cyllid | Pwyllgor Gwaith Mehefin 2024 | |
| Gorffennaf 2024 | | | | | | |
| 38 Blaen Raglen Waith y Pwyllgor Gwaith (S) Cymeradwyo diweddariad misol. | Gofynnir am gymeradwyaeth y Pwyllgor Gwaith llawn er mwyn cryfhau blaen gynllunio ac atebolrwydd. | Busnes y Cyngor | Dyfan Sion Pennaeth Democratiaeth Cyng Llinos Medi | | Pwyllgor Gwaith Gorffennaf 2024 | |

Tudalen 19

* Allwedd:

S = Strategol – cynlluniau neu fentrau corfforaethol allweddol

G = Gweithredol – darparu gwasanaethau

ErG = Er gwybodaeth

This page is intentionally left blank

| Cyngor Sir Ynys Môn | |
|------------------------------------|--|
| Adroddiad i: | Pwyllgor Gwaith |
| Dyddiad: | 28 Tachwedd 2023 |
| Pwnc / Testun: | Adroddiad Monitro'r Cerdyn Sgorio – Chwarter 2 (2023/24) |
| Deilydd(ion) Portffolio: | Y Cynghorydd Carwyn E Jones |
| Pennaeth Gwasanaeth / Cyfarwyddwr: | Carys Edwards |
| Awdur yr Adroddiad: | Gethin Morgan |
| Tel: | 01248 752111 |
| E-bost: | GethinMorgan@ynysmon.gov.uk |
| Aelodau Lleol: | Amherthnasol |

A – Argymhelliad / Argymhellion a rheswm / rhesymau

- 1.1** Hwn yw'r ail cerdyn sgorio ar gyfer y flwyddyn ariannol 2023/24. Mae'n dangos safle'r Cyngor yn erbyn ei amcanion gweithredol fel yr amlinellwyd ac y cytunwyd arnynt ynghynt yn y flwyddyn.
- 1.2** Mae'r adroddiad yn tynnu sylw at rai straeon cadarnhaol mewn perthynas â pherfformiad chwarter 2. Mae rhai o'r uchafbwyntiau hyn yn cynnwys:
- Y dangosyddion NERS;
 - Nifer yr eiddo gwag sydd wedi dod yn ôl i ddefnydd;
 - Dangosyddion y Gwasanaethau Oedolion;
 - Dangosyddion y Gwasanaeth Plant a Theuluoedd;
 - Y dangosyddion digartrefedd;
 - Mae'r dangosyddion rheoli gwastraff yn uwch na'r targed; a
 - Mae pob un o'r dangosyddion priffyrdd yn uwch na'r targed;
 - Y dangosyddion cynllunio (34 a 36).
- 1.3** Serch hynny, gofynnir i'r Pwyllgor graffu'r cerdyn sgorio a nodi'r meysydd o welliannau ynghyd â'r meysydd mae'r Tîm Arweinyddiaeth yn eu harchwilio er mwyn rheoli a sicrhau gwelliannau pellach yn y dyfodol.
- 1.4** Argymhellir y rhain fel a ganlyn:
- 1.4.1** Cwynion Cyffredinol a cheisiadau Rhyddid Gwybodaeth sydd yn derbyn ymateb o fewn yr amserlen gan nad oes data ar gael ar gyfer Ch2;
- 1.4.2** Cyfartaledd y diwrnodau a gymerir i gyflawni Grant Cyfleusterau i'r Anabl;
- 1.4.3** Canran Cyfartaledd y dyddiau calendr i osod unedau llety y mae modd eu gosod (ac eithrio Unedau Anodd eu Gosod);
- 1.4.4** Canran yr apeliadau cynllunio sy'n cael eu gwrthod.
- 1.5** Gofynnir i'r pwyllgor derbyn y mesurau lliniaru a amlinellir uchod.

B – Pa opsiynau eraill bu i chi ystyried a beth oedd y rhesymau am eu gwrthod ac/neu am ddewis yr opsiwn hwn?

Amherthnasol

C – Pam fod hwn yn benderfyniad i'r Pwyllgor Gwaith?

Mae'r mater hwn wedi ei ddirprwyo i'r Pwyllgor Gwaith

Ch – A yw'r penderfyniad hwn yn gyson â'r polisi a gymeradwywyd gan y Cyngor llawn?

Ydi

D – A yw'r penderfyniad hwn oddi fewn i'r gyllideb a gymeradwywyd gan y Cyngor?

Ydi

Dd – Asesu'r effeithiau posibl (os yn berthnasol):

| | | |
|---|---|--|
| 1 | Sut mae'r penderfyniad yma'n effeithio ar ein hanghenion tymor hir fel Ynys? | <p>Mae'r adroddiad y Cerdyn Sgorio Corfforaethol yn rhoi cipolwg ar berfformiad DPA yn erbyn 3 amcan Cynllun y Cyngor ar ddiwedd pob chwarter.</p> <p>Mae'r 3 amcan, isod, yn ystyried anghenion tymor hir yr Ynys</p> <ol style="list-style-type: none">1. Sicrhau bod pobl Ynys Môn yn gallu ffynnu a chyflawni eu potensial tymor hir2. Cefnogi oedolion a theuluoedd bregus er mwyn eu cadw'n ddiogel, yn iach ac mor annibynnol â phosibl3. Gweithio gyda'n cymunedau er mwyn sicrhau eu bod yn gallu ymdopi'n effeithiol â newid a datblygiadau tra'n gwarchod ein hamgylchedd naturiol <p>Mae mesur y DPA yn erbyn pob amcan yn dangos sut mae penderfyniadau'n cael effaith ar ein perfformiad cyfredol.</p> |
| 2 | A yw hwn yn benderfyniad a ragwelir y bydd yn atal costau / dibyniaethau ar yr Awdurdod i'r dyfodol? Os felly, sut? | Gallai perfformiad rhai DPAAu o bosibl gael effaith ar gostau yn y dyfodol, ond mae mesurau lliniaru a gynigir yn ceisio lliniaru'r pwysau hyn. |
| 3 | A ydym wedi bod yn cydweithio â sefydliadau eraill i ddod i'r penderfyniad hwn? Os felly, rhowch wybod gyda phwy. | Ymgwymerir ag elfennau o'r gwaith sy'n cael ei fonitro yn y Cerdyn Sgorio mewn modd cydweithredol â sefydliadau eraill fel Bwrdd Iechyd Prifysgol Betsi Cadwaladr, Llywodraeth Cymru, Cadwch Gymru'n Daclus, Gyfa Cymru, Chwaraeon Cymru, GWE, ymhlith eraill. |
| 4 | A yw dinasyddion Ynys Môn wedi chwarae rhan wrth ddrafftio'r ffordd hon ymlaen, gan gynnwys y rheini y byddai'r | Amh. |

| | | |
|---|--|------|
| | penderyniad yn cael effaith uniongyrchol arnynt? Esboniwch sut. | |
| 5 | Nodwch unrhyw effeithiau posibl y byddai'r penderfyniad hwn yn ei gael ar y grwpiau a warchodir o dan y Ddeddf Cydraddoldeb 2010. | Amh. |
| 6 | Os yw hwn yn benderfyniad strategol, nodwch unrhyw effeithiau posibl y byddai'r penderfyniad yn ei gael ar y rhai sy'n profi anfantais economaidd-gymdeithasol. | Amh. |
| 7 | Nodwch unrhyw effeithiau posibl y byddai'r penderfyniad hwn yn ei gael ar gyfleoedd i bobl ddefnyddio'r Gymraeg a pheidio â thrin y Gymraeg yn llai ffafriol na'r Saesneg. | Amh. |

| E – Gyda phwy yr ymgynghoroch? Beth oedd eu sylwadau? | | |
|---|--|---|
| 1 | Prif Weithredwr / Uwch Dim Arweinyddiaeth (UDA) (gorfodol) | Ystyriwyd y mater hwn gan yr Tîm Arweinyddiaeth ac adlewyrchir eu sylwadau yn yr adroddiad |
| 2 | Cyllid / Swyddog 151 (gorfodol) | Sylwadau wedi ymgorffori yn yr adroddiad |
| 3 | Swyddog Cyfreithiol / Monitro (gorfodol) | Sylwadau wedi ymgorffori yn yr adroddiad |
| 4 | Adnoddau Dynol (AD) | Sylwadau wedi ymgorffori yn yr adroddiad |
| 5 | Eiddo | |
| 6 | Technoleg Gwybodaeth (TG) | |
| 7 | Caffael | |
| 8 | Sgriwtini | Ystyriwyd y mater hwn gan y Pwyllgor Sgriwtini Corfforaethol ar y 21/11. Bydd cadeirydd y pwyllgor yn adrodd yn ôl yn y cyfarfod hwn. |
| 9 | Aelodau Lleol | |

| F - Atodiadau: |
|---------------------------------------|
| Atodiad A - Cherdyn Sgorio Chwarter 2 |

| Ff – Papurau Cefndir (cysylltwch ag awdur yr Adroddiad am ragor o wybodaeth): |
|--|
| <ul style="list-style-type: none"> Adroddiad Monitro Cerdyn Sgorio 2023/24 – Chwarter 1 (fel y cyflwynwyd ef i'r Pwyllgor Gwaith ym mis Medi 2023 ac a dderbyniwyd ganddo.) Cynllun y Cyngor 2023-2028 |

ADRODDIAD MONITRO'R CERDYN SGORIO – CHWARTER 2 (2023/24)

1. CYFLWYNIAD

- 1.1 Mae ein Cynllun y Cyngor newydd ar gyfer 2023-2028 yn nodi anghenion lleol a blaenoriaethau llesiant ac mae'n gosod ein nodau a'n hamcanion ar gyfer y pum mlynedd nesaf.
- 1.2 Mae adroddiad monitro'r cerdyn sgorio'n cael ei ddefnyddio i fonitro perfformiad ein Dangosyddion Perfformiad Allweddol (DPA) wrth gyflawni gweithgareddau dyddiol y Cyngor sydd yn sylfaen i gyflawni Cynllun y Cyngor. Mae'n darparu gwybodaeth er mwyn galluogi'r Cyngor i reoli perfformiad yn rhagweithiol ac, felly, mae'r adroddiad yn nodi unrhyw gamau lliniaru y cytunwyd arnynt gan y Tîm Arweinyddiaeth er mwyn gyrru a sicrhau gwelliannau ar gyfer y dyfodol.
- 1.3 Mae'r cerdyn sgorio (atodiad 1) yn rhoi darlun o'r sefyllfa ar ddiwedd Ch2 a bydd (ynghyd â'r adroddiad hwn) yn cael ei ystyried ymhellach gan y Pwyllgor Sgriwtini Corfforaethol a'r Pwyllgor Gwaith yn ystod mis Tachwedd.

2. CYD-DESTUN

- 2.1 Mae'r Dangosyddion Perfformiad Allweddol (DPA) sy'n monitro perfformiad yn cyd-fynd â thri amcan llesiant presennol y Cyngor:
 - Amcan 1 – Sicrhau bob pobl Ynys Môn yn gallu ffynnu a chyflawni eu potensial tymor hir
 - Amcan 2 – Cefnogi oedolion a theuluoedd bregus er mwyn eu cadw'n ddiogel, yn iach ac mor annibynnol â phosib
 - Amcan 3 – Gweithio gyda'n cymunedau er mwyn sicrhau eu bod yn gallu ymdopi'n effeithio â newid a datblygiadau wrth warchod ein hamgylchedd naturiol.
- 2.2 Ni fydd modd cyhoeddi gwybodaeth ar gyfer pob Dangosydd Perfformiad Allweddol (DPA) ar y Cerdyn Sgorio bob chwarter oherwydd natur y dulliau casglu data. Yn y fath achosion, bydd nodyn yn dweud pa mor aml y mae'r DPA yn cael ei fonitro a phryd fydd y data ar gael i'w gasglu, e.e. (blynyddol) (Ch4), (bob tymor) (Ch3).
- 2.3 Mae pob canlyniad yn y cerdyn sgorio yn rhai cronol ac, fel y cyfryw, bydd y golofn tueddiadau'n rhoi gwybodaeth am dueddiadau mewn perfformiad o un chwarter i'r llall trwy gydol y flwyddyn.
- 2.4 Gellir gweld y statws CAG ar gyfer pob adran o'r cerdyn sgorio isod, ac eithrio rheolaeth ariannol sy'n cael ei gwblhau o safbwynt barn broffesiynol y Pennaeth Adnoddau / Swyddog Adran 151:
 - Coch – mwy na 10% yn is na'r targed a/neu angen ymyrraeth sylweddol
 - Ambr – rhwng 5% a 10% yn is na'r targed a/neu angen peth ymyrraeth

- Melyn – o fewn 5% i'r targed
- Gwyrdd – wedi cyrraedd y targed, neu wedi mynd y tu hwnt iddo.

3. PERFFORMIAD IECHYD CORFFORAETHOL

- 3.1 Ni ellir dadansoddi perfformiad y dangosyddion iechyd corfforaethol yn llawn ar gyfer y chwarter hwn. Er hynny, mae'r mwyafrif (67%) o ddangosyddion lle mae data ar gael yn erbyn y targedau sy'n cael eu monitro yn yr adran hon yn perfformio'n dda yn erbyn eu targedau (Gwyrdd neu Felyn). Nid oes data ar gael ar gyfer nifer o'r dangosyddion ar gyfer y chwarter hwn. Mae rhagor o wybodaeth isod yn nodi pam fod data ar goll, ynghyd â rhai o'r uchafbwyntiau:
- 3.2 Mewn perthynas â Rheoli Cwynion Cwsmeriaid, oherwydd anawsterau gweithredol yn y tîm sy'n casglu'r ystadegau ar ran y Cyngor, ni allwn adrodd ar Gwynion Cwsmeriaid na cheisiadau Rhyddid Gwybodaeth ar gyfer y chwarter (nid yw hyn yn cynnwys y Gwasanaethau Cymdeithasol gan fod y trefniadau adrodd yn wahanol). Er nad yw'r ystadegau sy'n cael eu casglu ar ran y Cyngor gennym, mae'r gwasanaethau'n parhau i fonitro Cwynion a cheisiadau Rhyddid Gwybodaeth yn union fel y buont yn ei wneud yn y gorffennol ac mae'r Tîm Arweinyddiaeth yn rheoli'r mater. Nid oes unrhyw bryderon ynglŷn â Chwynion yn y Gwasanaethau Cymdeithasol ar hyn o bryd.
- 3.3 Ar ddiwedd Ch2 mae'r Cyngor yn GOCH yn erbyn ei darged, gyda 4.21 diwrnod wedi'u colli oherwydd absenoldeb am bob gweithiwr cyfwerth ag amser llawn (FTE) yn ystod y cyfnod, o gymharu â tharged o 3.81 diwrnod. Mae'r perfformiad hwn wedi gostwng ychydig o gymharu â'r un cyfnod yn ystod y pedair blynedd diwethaf, yn bennaf oherwydd salwch tymor hir sydd yn cyfrif am 62% o absenoldebau yn Ch2.

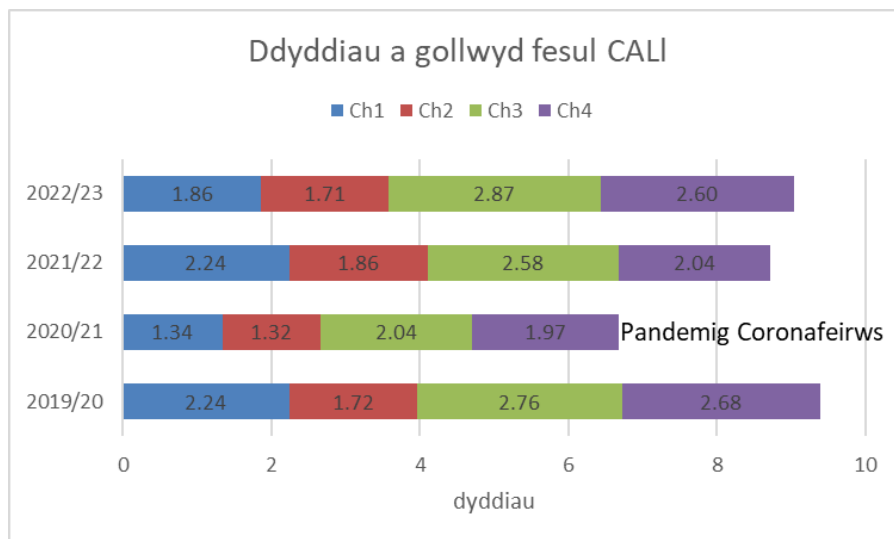

- 3.4 Ar hyn o bryd, ar ddiwedd yr ail chwarter, mae'r adran rheolaeth ariannol yn rhagweld gorwariant o £0.368m yng nghyllideb y cyngor ar gyfer y flwyddyn a ddaw i ben ar 31 Mawrth 2024. Roedd y sefyllfa ychydig yn well o gymharu â'r rhagolwg ar ddiwedd Ch1, er bod y cyngor yn parhau i ragweld gorwariant

fydd yn cael ei ariannu o'r balansau cyffredinol. Mae Penaethiaid Gwasanaeth a Chyfarwyddwyr yn ymwybodol o'r pwysau ariannol sy'n wynebu'r Cyngor yn y dyfodol a phwysigrwydd ceisio cadw gwariant o fewn y gyllideb yn ystod y flwyddyn ariannol bresennol. Er na roddwyd cyfarwyddyd ffurfiol mewn perthynas â'r angen i gymryd camau i leihau gwariant (e.e. peidio â recriwtio staff), bydd yr holl wariant yn ystod y misoedd nesaf yn cael ei graffu i gyfyngu gwariant i wariant hanfodol yn unig a bydd swyddi gweigion yn cael eu hadolygu cyn penderfynu a ddylid eu hysbysebu.

- 3.5 Mae nifer o faterion a phryderon a allai newid y rhagolwg yn ystod ail hanner y flwyddyn. Wrth i weddill y flwyddyn ariannol fynd rhagddi, bydd effeithiau'r materion a'r pryderon a nodir isod yn cael eu cynnwys yn yr adroddiadau monitro wrth i'r sefyllfa ddod yn fwy eglur.
- 3.5.1 Effaith y dyfarniad cyflog terfynol ar gyfer staff NJC ar gostau, er y disgwylir i'r gost ychwanegol derfynol fod o fewn y ddarpariaeth ychwanegol yn y gyllideb.
- 3.5.2 Mae'r sefyllfa o ran Gofal Cymdeithasol yn destun pryder arbennig a rhagwelir gorwariant o £2.058m yn y Gwasanaethau Oedolion a'r Gwasanaeth Plant a Theuluoedd. Er hynny, mae'r sefyllfa wirioneddol yn cael ei chuddio gan fod grantiau a chronfeydd wrth gefn yn cael eu defnyddio i ostwng y gorwariant. Heb y cyllid ychwanegol hwn, byddai oddeutu £3.5m o orwariant.
- 3.5.3 Yn y pendraw, bydd yr argyfwng costau byw yn arwain at gynnydd yn y galw am wasanaethau'r Cyngor (Digartrefedd, Cyngor ar Ddyledion, Cymorth Iechyd Meddwl, Gwasanaethau Plant a Theuluoedd) a gallai arwain at ostwng incwm gwasanaethau megis hamdden, diwylliant, cynllunio a ffioedd parcio wrth i bobl wario llai ar eitemau nad ydynt yn hanfodol. Gallai'r newidiadau posib hyn yn y galw am wasanaethau gael effaith negyddol ar sefyllfa ariannol y Cyngor.
- 3.6 Bydd y sefyllfa ariannol yn 2023/24 yn dylanwadu hefyd ar strategaeth ariannol y Cyngor ar gyfer 2024/25 a thu hwnt, gan y bydd yn amlygu'r angen i ail-alinio cyllidebau i adlewyrchu'r cynnydd a welwyd mewn costau yn 2023/24 ac adlewyrchu'r newid yn y galw am wasanaethau. Bydd unrhyw orwariant sylweddol hefyd yn arwain at erydu cronfeydd wrth gefn clustnodedig a balansau cyffredinol y Cyngor a bydd hyn yn lleihau'r gallu i ddefnyddio cronfeydd wrth gefn a balansau i gynorthwyo i gydbwyso'r gyllideb referniw yn 2024/25. Bydd rheolwyr yn cadw llygad gofalus ar y sefyllfa ariannol yn ystod gweddill y flwyddyn ariannol ac efallai y bydd angen rhoi mesurau ar waith i arbed costau yn 2023/24 er mwyn cynnal lefel bresennol y cronfeydd clustnodedig a'r balansau cyffredinol.
- 3.7 Y tanwariant a ragwelir ar y Rhaglen Gyfalaf ar gyfer 2023/24 yw £4.099m, a gallai lithro i'r Rhaglen Gyfalaf ar gyfer 2024/25. Bydd y cyllid ar gyfer y llithriad hwn hefyd yn llithro i 2024/25 a bydd yn cael ei gynnwys wrth lunio'r Datganiad ar y Strategaeth Rheoli Trysorlys, y Strategaeth Gyfalaf a'r Rhaglen Gyfalaf ar gyfer 2024/25.

- 3.8 Mae gwybodaeth bellach am reolaeth ariannol i'w weld yn yr 'Adroddiad Monitro'r Gyllideb Refeniw ar gyfer Chwarter 2', 'Adroddiad Monitro'r Gyllideb Gyfalaf ar gyfer Chwarter 2' ac 'Adroddiad Monitro'r Gyllideb Refeniw Tai ar gyfer Chwarter 2' fydd yn cael eu trafod yng nghyfarfod y Pwyllgor Gwaith ar 28 Tachwedd.
- 3.9 Mae canlyniadau'r dangosyddion ar gyfer yr adran hon yn rhoi sicrwydd rhesymol fod y Cyngor yn rheoli ei bobl, ei gwsmeriaid a chyllid mewn modd sy'n ddisgwyliedig gan Gyngor sy'n cael ei redeg yn dda.

4. RHEOLI PERFFORMIAD

- 4.1 Ar ddiwedd Chwarter 2 mae'n galonogol nodi fod y mwyafrif (91%) o'r dangosyddion perfformiad yn perfformio'n well na'r targed neu o fewn 5% i'w targedau. Mae tri dangosydd wedi tanberfformio yn erbyn eu targedau yn ystod Chwarter 2 ac maent yn cael eu dangos ar y cerdyn sgorio mewn Coch neu Ambr.
- 4.2 Ar ddiwedd Chwarter 2, mae perfformiad ein hamcan llesiant cyntaf, **Amcan 1**, lle'r ydym yn gweithio i sicrhau fod pobl Ynys Môn yn gallu ffynnu a chyflawni eu potensial tymor hir, wedi bod yn dda ac nid oes unrhyw ddangosydd o dan yr amcan hwn yn tanberfformio ar hyn o bryd.
- 4.3 Mae rhai enghreifftiau o'r perfformiad da a welwyd o dan yr amcan hwn yn ystod y chwarter yn cynnwys:
- 4.3.1 Dangosyddion y Cynllun Cenedlaethol i Atgyfeirio Cleifion i wneud Ymarfer Corff (NERS) (9 a 10) – lle mae'r ddau ddangosydd yn wyrdd yn erbyn eu targedau.
- 4.3.2 Nifer yr eiddo gwag sy'n dod yn ôl i ddefnydd (dangosydd 11) – gyda 40 eiddo wedi dod yn ôl i ddefnydd o gymharu â tharged o 25. Unwaith eto, mae defnyddio Premiwm y Dreth Gyngor wedi dwyn ffrwyth yn y maes hwn ac mae'n gadarnhaol bod 40 llai o dai gwag yn ein cymunedau.
- 4.4 Ar ddiwedd y chwarter, mae dau ddangosydd yn tanberfformio o dan yr ail amcan llesiant, **Amcan 2**, lle'r ydym yn cynorthwyo oedolion a theuluoedd bregus er mwyn eu cadw'n ddiogel, yn iach ac mor annibynnol â phosib.
- 4.4.1 Dangosydd 28 – Nifer y dyddiau calendr a gymerwyd ar gyfartaledd i ddarparu Grantiau Cyfleusterau i'r Anabl – sydd yn GOCH gyda pherfformiad o 193 diwrnod yn erbyn targed o 170 diwrnod.

Nid yw'r perfformiad cystal â'r 160 diwrnod a gofnodwyd yn Chwarter 1 na'r 173 diwrnod a gofnodwyd ar gyfer Chwarter 2 2022/23. Mae'r rhesymau dros y dirywiad ym mherfformiad y dangosydd hwn yn cynnwys:

- Anhawster i gael mynediad i eiddo oherwydd y pryderon sydd gan gleientiaid yn dilyn y pandemig coronafeirws;
- Anawsterau wrth ddod o hyd i gontractwyr i gyflawni'r gwaith. Ar hyn o bryd dim ond 6 contractwr ar yr Ynys sy'n gosod yr addasiadau;

- Addasiadau sy'n cymryd mwy o amser i'w cwblhau;
- Newidiadau yn y meini prawf cymhwyster sydd wedi arwain at fwy o alw am Grantiau Cyfleusterau i'r Anabl.

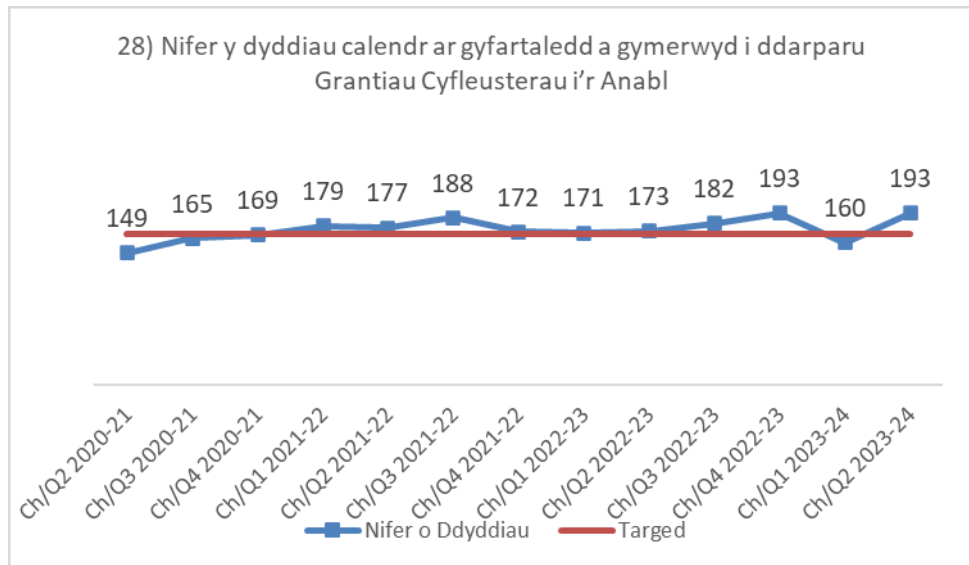

- 4.4.2 Dangosydd 29 – Nifer y dyddiau calendr a gymerwyd ar gyfartaledd i osod unedau llety y mae modd eu gosod (ac eithrio unedau sy'n anodd eu gosod) – sydd yn goch gyda pherfformiad o 48 diwrnod yn erbyn targed o 40 diwrnod. Mae hyn yn ostyngiad ar y 30 diwrnod a welwyd ar gyfer yr un cyfnod yn 2022/23 a'r 35 diwrnod yn 2021/22.

Er hynny, mae perfformiad yn gysylltiedig â'r dangosydd hwn 4 diwrnod yn well na'r perfformiad ar ddiwedd Chwarter 1 (52 diwrnod ar gyfartaledd). Mae'r rhesymau a nodwyd yn yr Adroddiad Monitro'r Cerdyn Sgorio ar gyfer Chwarter 1 yn parhau i fod yn wir ac mae sicrhau gwelliant pellach yn y dangosydd hwn yn dibynnu ar y gwaith sydd angen ei wneud ar eiddo sy'n cael eu dychwelyd i sicrhau eu bod yn cwrdd â Safonau Ansawdd Tai Cymru (SATC). Bydd y dangosydd hwn yn gwella unwaith y bydd nifer yr eiddo y mae angen gwneud gwaith sylweddol arnynt yn gostwng gan y bydd hyn yn cynyddu capasiti i gwblhau eiddo.

- 4.5 Mae rhai o'r enghreifftiau o berfformiad da a welwyd ar gyfer yr amcan llesiant hwn yn ystod y chwarter yn cynnwys:

- 4.5.1 Mae dangosyddion y Gwasanaethau Oedolion (Dangosyddion 16, 18 a 19) i gyd yn Wyrdd yn erbyn eu targedau ac mae'r dangosydd arall (Dangosydd 17) yn felyn ar gyfer y chwarter. Mae hyn yn galonogol mewn cyfnod lle mae poblogaeth sy'n heneiddio ac anawsterau i recriwtio staff yn golygu fod y Gwasanaeth yn parhau i fod o dan bwysau.
- 4.5.2 Mae dangosyddion y Gwasanaethau Plant (Dangosyddion 20-25) i gyd yn Wyrdd heblaw am un sydd o fewn 5% i'w darged ac yn Felyn ar y cerdyn sgorio. Mae'r perfformiad yn arbennig o dda o ystyried y cynnydd sylweddol yn yr atgyfeiriadau sy'n dod i'r gwasanaeth a'r pwysau ychwanegol oherwydd yr argyfwng costau byw.

4.5.3 Mae'r Dangosyddion Digartrefedd (Dangosyddion 26 + 27) ar gyfer y Gwasanaeth Tai wedi perfformio'n dda hefyd, ac mae'r ddau'n Wyrdd yn erbyn eu targedau ar gyfer y chwarter ac mae'r perfformiad yn well na'r perfformiad yn Chwarter 1.

4.6 Mae perfformiad ein dangosyddion i fonitro ein trydydd amcan llesiant, **Amcan 3**, lle'r ydym yn gweithio gyda'n cymunedau er mwyn sicrhau eu bod yn gallu ymdopi'n effeithiol â newid a datblygiadau tra'n gwarchod ein hamgylchedd naturiol, wedi bod yn dda hefyd, gyda 90% (9 o'r 10 dangosydd) yn uwch na'r targed.

4.7 Mae'r dangosyddion sydd wedi perfformio'n dda yn ystod y flwyddyn yn cynnwys:

4.7.1 Mae'r dangosyddion rheoli gwastraff (Dangosydd 31 – 34) yn Wyrdd yn erbyn eu targedau ar gyfer y chwarter cyntaf. Roedd 95% o'r strydoedd a arolygwyd yn ystod y chwarter yn lân ac mae'n galonogol nodi fod sbwriel sy'n cael ei dipio'n anghyfreithlon yn cael ei glirio o fewn diwrnod. Roedd canran y gwastraff a gafodd ei aildefnyddio, ei ailgylchu neu ei gompostio yn 67.77% ar gyfer y chwarter ac mae'n argoeli'n dda o ran perfformio'n well na'r targed blyneddol o 64%.

4.7.2 Mae'r tri dangosydd priffyrdd sy'n ymwneud ag arolygon o gyflwr ffyrdd A, B ac C yr Ynys (dangosyddion 38 - 40) yn Wyrdd yn erbyn eu targedau. Mae dau o'r tri, sy'n gysylltiedig â ffyrdd dosbarth B ac C, wedi gwella o flwyddyn i flwyddyn. Gwelwyd ychydig o ostyngiad yn y perfformiad yn gysylltiedig â ffyrdd dosbarth A, o 2.6% i 2.7%. Mae hwn yn berfformiad cadarnhaol o safbwynt trigolion yr ynys ac ymwelwyr fel ei gilydd, yn enwedig mewn cyfnod lle mae mwy o bwysau ar y rhwydwaith ffyrdd oherwydd bod mwy o bobl yn ymweld â'r ynys.

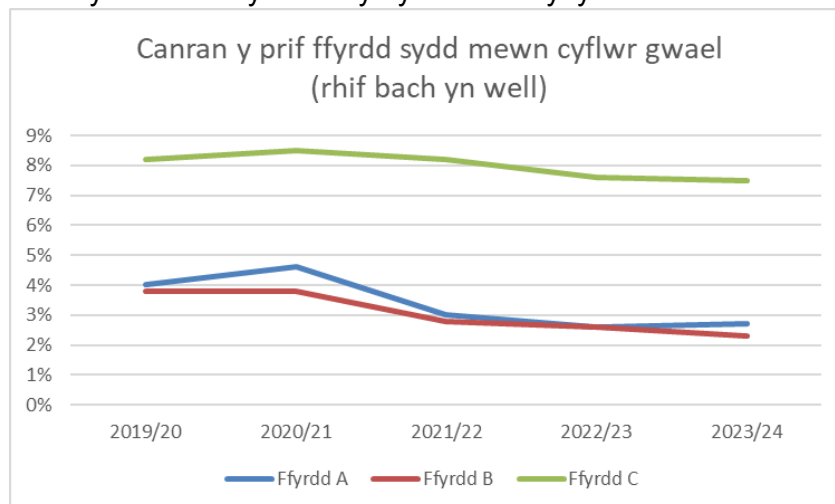

4.7.3 Mae perfformiad dau o'r tri dangosydd cynllunio (dangosyddion 35 a 37) yn Wyrdd yn erbyn eu targedau, ac maent yn uwch na pherfformiad y blyneddol blaenorol. Mae'r ceisiadau cynllunio y gwnaed penderfyniad yn eu cylch o fewn amser (dangosydd 35) yn

parhau i berfformio'n dda iawn gyda 95% o'r ceisiadau wedi cael eu penderfynu ar ddiwedd Chwarter 2. Mae hyn yn cymharu â pherfformiad o 91% ar ddiwedd 22/23 a 79% ar ddiwedd 2021/22 a 2020/21.

4.8 Yr unig ddangosydd sydd yn tanberfformio yn ystod y chwarter hwn yw:

4.8.1 Dangosydd 36 – canran yr apeliadau cynllunio a wrthodwyd – gyda pherfformiad o 40% yn erbyn targed o 65%. Mae hyn yn well na'r perfformiad ar ddiwedd Chwarter 1 pan wrthodwyd 0%, ac ar ddiwedd Chwarter 2 2022/23 pan wrthodwyd 36%.

Mae'r dangosydd hwn yn delio â nifer fechan o achosion. O'r tair apêl ar gyfer y chwarter hwn, cafodd dau eu gwrthod. O gyfuno hyn â chanlyniadau'r chwarter cyntaf, mae'n golygu fod dau allan o bum apêl wedi cael eu gwrthod. Byddwn yn parhau i fonitro penderfyniadau apeliadau ar gyfer ceisiadau tebyg er mwyn gweld a oes patrwm yn datblygu a fyddai'n galw am ddehongliad gwahanol o'n polisïau. Bwriedir cynnal hyfforddiant ar apeliadau cynllunio ar gyfer aelodau'r pwyllgor cynllunio gan fod rhai o'r apeliadau a gadarnhawyd yn ymwneud â cheisiadau cynllunio a wrthodwyd gan y pwyllgor yn groes i argymhellion swyddogion.

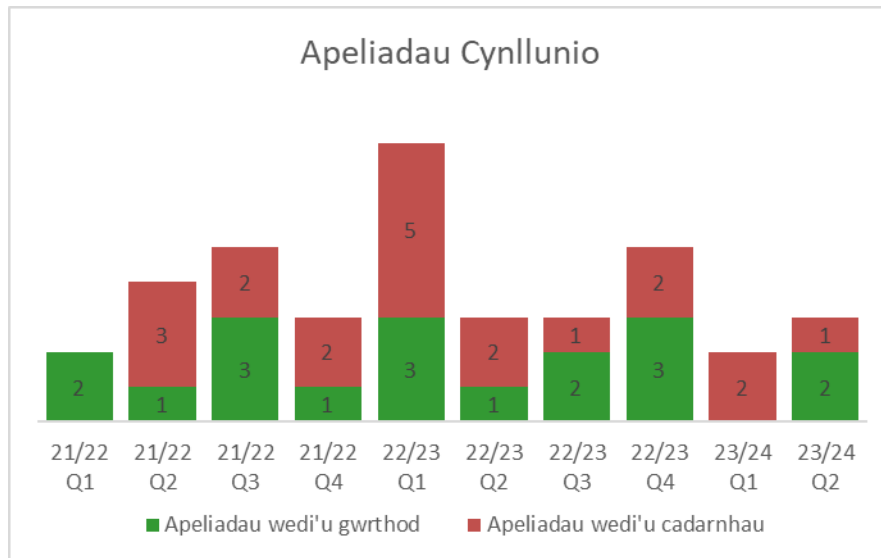

5. CASGLIAD

5.1 Mae'n galonogol nodi bod 86% o'r dangosyddion perfformiad yn perfformio'n well na'u targed neu o fewn 5% i'r targedau ar gyfer y chwarter.

5.2 Mae'r adroddiad yn amlygu rhai straeon cadarnhaol mewn perthynas â pherfformiad chwarter 2. Mae rhai o'r uchafbwyntiau hyn yn cynnwys:

- Y dangosyddion NERS;
- Nifer yr eiddo gwag sydd wedi dod yn ôl i ddefnydd;

- Dangosyddion y Gwasanaethau Oedolion;
- Dangosyddion y Gwasanaeth Plant a Theuluoedd;
- Y dangosyddion digartrefedd;
- Mae'r dangosyddion rheoli gwastraff yn uwch na'r targed; a
- Mae pob un o'r dangosyddion priffyrdd yn uwch na'r targed;
- Y dangosyddion cynllunio (34 a 36).

5.3 Mae'r adroddiad hefyd yn amlygu rhai meysydd sy'n tanberfformio yn erbyn eu targedau. Amlygir y rhain yn 6.1 isod.

6. ARGYMHELLION

6.1 Gofynnir i'r Pwyllgor graffu'r cerdyn sgorio a nodi'r meysydd sydd wedi gwella a'r meysydd y mae'r Tîm Arweinyddiaeth yn eu harchwilio er mwyn eu rheoli a sicrhau gwelliannau pellach yn y dyfodol.

Y meysydd a argymhellir yw:

- 6.1.1 Cwynion Cyffredinol a cheisiadau Rhyddid Gwybodaeth sydd yn derbyn ymateb o fewn yr amserlen gan nad oes data ar gael ar gyfer Ch2;
- 6.1.2 Cyfartaledd y diwrnodau a gymerir i gyflawni Grant Cyfleusterau i'r Anabl;
- 6.1.3 Cyfartaledd y dyddiau calendr i osod unedau llety y mae modd eu gosod (ac eithrio Unedau Anodd eu Gosod);
- 6.1.4 Canran yr apeliadau cynllunio sy'n cael eu gwrthod.

7. RHESTR TERMAU

7.1 Isod mae rhestr o'r byrfoddau a ddefnyddir yn yr adroddiad a'r Cerdyn Sgorio

- 7.1.1 DPA – Dangosydd Perfformiad Allweddol
- 7.1.2 Ch1 – Chwarter 1
- 7.1.3 Ch2 – Chwarter 2
- 7.1.4 Ch3 – Chwarter 3
- 7.1.5 Ch4 – Chwarter 4
- 7.1.6 Statws CAG – Coch – mwy na 10% yn is na'r targed a/neu angen ymyrraeth sylweddol
Ambr – rhwng 5% a 10% yn is na'r targed a/neu angen rhywfaint o ymyrraeth
Melyn – o fewn 5% i'r targed
Gwyrdd – ar darged, neu'n uwch na'r targed
- 7.1.7 Tuedd – Mae'r saethau tuedd yn cynrychioli perfformiad o gymharu â'r chwarter blaenorol
- 7.1.8 FTE – Cyfwerth ag Amser Llawn
- 7.1.9 FOI – Rhyddid Gwybodaeth
- 7.1.10 CRT – Cyfrif Refeniw Tai
- 7.1.11 NEET – Nid mewn Addysg, Cyflogaeth neu Hyfforddiant
- 7.1.12 DTL – Anodd eu Gosod
- 7.1.13 NERS – Cynllun Cenedlaethol i Atgyfeirio Cleifion i Wneud Ymarfer Corff
- 7.1.14 CPR – Cofrestr Amddiffyn Plant
- 7.1.15 CSYM – Cyngor Sir Ynys Môn

Atodiad A - Cerdyn Sgorio Corfforaethol - Corporate Scorecard Ch-Q2 2022/23

| Rheoli Perfformiad / Performance Management | CAG / RAG | Tuedd / Trend | Canlyniad / Actual | Targed Ch / Q Target | Targed Bl / Yr Target | Canlyniad 22/23 Result | Canlyniad 21/22 Result |
|---|----------------|---------------|--------------------|----------------------|-----------------------|------------------------|------------------------|
| Amcan 1 - Sicrhau bod pobl Ynys Môn yn gallu ffynnu a chyflawni eu potensial tymor hir | | | | | | | |
| 1) Canran presenoldeb disgyblion mewn ysgolion cynradd (tymhorol) (Ch3) | | | 92.1% | | | 91.69% | - |
| 2) Canran presenoldeb disgyblion mewn ysgolion uwchradd (tymhorol) (Ch3) | | | 87.2% | | | 85.22% | - |
| 3) Canran gadawyr Blwyddyn 11 nad ydynt mewn addysg, hyfforddiant neu gyflogaeth [NEET] (blynyddol) (Ch4) | | | | | | 3.20% | 2.60% |
| 4) Canran y disgyblion a aseswyd yn y Gymraeg ar ddiwedd y Cyfnod Sylfaen (blynyddol) (Ch3) | | | | | | 100% | - |
| 5) Canran y disgyblion blwyddyn 11 sy'n astudio'r Gymraeg [iaith gyntaf] (blynyddol) (Ch3) | | | | | | 68% | 68% |
| 6) Canran y Dangosyddion Ansawdd (â thargedau) a gyflawnwyd gan y gwasanaeth llyfrgelloedd (blynyddol) (Ch4) | | | | | | - | - |
| 7) Nifer yr ymweliadau â chyfleusterau chwaraeon a hamdden | Melyn / Yellow | ↓ | 223k | 234k | 535k | 539k | 388k |
| 8) Canran y sefydliadau bwyd sy'n cyrraedd safonau hylendid bwyd | Gwyrdd / Green | ⇒ | 98% | 95% | 95% | 98% | 98% |
| 9) Canran cleientiaid NERS a gwblhaodd y rhaglen ymarfer corff | Gwyrdd / Green | ↑ | 62% | 50% | 50% | 72% | 47.5% |
| 10) Canran cleientiaid NERS yr oedd eu hiechyd wedi gwella wrth gwblhau'r rhaglen ymarfer corff | Gwyrdd / Green | ↓ | 83% | 80% | 80% | 78% | 84% |
| 11) Nifer o eiddo preifat gwag wedi'u adfer i ddefnydd | Gwyrdd / Green | ↑ | 40 | 25 | 50 | 80 | 91 |
| 12) Nifer y cartrefi newydd a grewyd o ganlyniad i ddechrau ailddeddfyddio eiddo gwag | Melyn / Yellow | ⇒ | 0 | 1 | 3 | 1 | 1 |
| 13) Gwasanaethau landlordiaid: Nifer y diwrnodau ar gyfartaledd i cwblhau atgyweiriadau | Gwyrdd / Green | ↓ | 18 | 18 | 18 | 16.61 | 13.89 |
| 14) Canran y tenantiaid sy'n fodlon gyda gwaith atgyweirio ymatebol (blynyddol) | | | | | | | - |
| Amcan 2 - Cefnogi oedolion a theuluoedd bregus er mwyn eu cadw'n ddiogel, yn iach ac mor annib | | | | | | | |
| 15) Cyfradd y bobl a gedwir yn yr ysbyty wrth aros am ofal cymdeithasol fesul 1,000 o'r boblogaeth 75+ oed (Ch4) | | | | | | | - |
| 16) Canran yr ymholiadau ynghylch amddiffyn oedolion a gwblhawyd o fewn terfynau amser statudol | Gwyrdd / Green | ↑ | 96.03% | 90% | 90% | 91.69% | 94.78% |
| 17) Canran yr oedolion a gwblhaodd gyfnod ail-alluogi ac nad oes ganddynt becyn gofal a chymorth 6 mis yn ddiweddarach | Melyn / Yellow | ↓ | 61.54% | 62% | 62% | 64.71% | 64.85% |
| 18) Cyfradd y bobl hŷn (65 mlwydd oed neu hŷn) y mae'r awdurdod yn eu cefnogi mewn cartrefi gofal fesul 1,000 o'r boblogaeth 65 oed neu hŷn ar 31 Mawrth [Dangosydd Lleo] | Gwyrdd / Green | ↑ | 15.3 | 19 | 19 | 16.74 | 14.33 |
| 19) Canran y rhai sy'n ofalwyr i oedolion a ofynnodd am asesiad neu adolygiad ac a gafodd asesiad neu adolygiad iddyn nhw eu hunain yn ystod y flwyddyn | Gwyrdd / Green | ↑ | 96.30% | 93% | 93% | 98.10% | 96.10% |
| 20) Canran yr asesiadau plant a gwblhawyd o fewn amser | Melyn / Yellow | ↑ | 88.52% | 90% | 90% | 86.75% | 87.15% |
| 21) Canran y plant mewn gofal y bu'n rhaid iddynt symud 3 gwaith neu fwy | Gwyrdd / Green | ↓ | 3.47% | 5.00% | 10% | 6.15% | 9.79% |
| 22) Canran y cyfeiriadau o blant sy'n cael eu hail-gyfeirio o fewn 12 mis [Dangosydd Lleo] | Gwyrdd / Green | ↑ | 14.52% | 15% | 15% | 14.35% | 5.74% |
| 23) Cyfanswm yr amseroedd (mewn diwrnodau) a dreuliodd pob plentyn ar y CPR os cafodd ei dynnu oddi ar y CPR yn ystod y flwyddyn | Gwyrdd / Green | ↓ | 253 | 270 | 270 | 306 | 318 |
| 24) Canran y cyfeiriadau yn ystod y flwyddyn lle caiff penderfyniad ei wneud o fewn 1 diwrnod gwaith | Gwyrdd / Green | ↑ | 99.24% | 95% | 95% | 98.31% | 99.10% |
| 25) Canran yr ymweliadau statudol â phlant mewn gofal oedd i fod i ddigwydd yn ystod y flwyddyn, a gynhaliwyd yn unol â'r rheoliadau | Gwyrdd / Green | ↑ | 92.53% | 90% | 90% | 93.83% | 85.99% |
| 26) Canran y teuluoedd a ataliwyd yn llwyddiannus rhag mynd yn ddigartref | Gwyrdd / Green | ↑ | 95% | 80% | 80% | 89.53% | 80.95% |
| 27) Canran y teuluoedd (gyda plant) a ataliwyd yn llwyddiannus rhag mynd yn ddigartref | Gwyrdd / Green | ↑ | 98% | 85% | 85% | 98.45% | 92.00% |
| 28) Nifer y dyddiau calendr ar gyfartaledd a gymerwyd i ddarparu Grantiau Cyfleusterau i'r Anabl | Coch / Red | ↓ | 193 | 170 | 170 | 193 | 172.3 |
| 29) Nifer cyfartalog y dyddiau calendr a gymerwyd i osod unedau llety sy'n rhai y mae modd eu gosod (ac eithrio Eiddo Anodd eu Gosod) | Ambr / Amber | ↑ | 48 | 40 | 40 | 35.8 | 28.7 |
| 30) Gwasanaethau landlordiaid: Canran y rhent wedi'i goli o ganlyniad i eiddo fod yn wag | Gwyrdd / Green | ↑ | 1.58% | 1.70% | 1.70% | 1.83% | 1.66% |
| Amcan 3 - Gweithio gyda'n cymunedau er mwyn sicrhau eu bod yn gallu ymdopi'n effeithiol â newid a datblygiadau tra'n | | | | | | | |
| 31) Canran y strydoedd sy'n lân | Gwyrdd / Green | ⇒ | 95% | 95% | 95% | 96% | 95.50% |
| 32) Canran y gwastraff wedi'u ailddeddfyddio, ailgylchu a chompostio | Gwyrdd / Green | ↓ | 67.77% | 66% | 64% | 63.47% | 62.39% |
| 33) Nifer cyfartalog y dyddiau gwaith a gymerwyd i glirio digwyddiadau tipio anghyfreithlon | Gwyrdd / Green | ↓ | 0.3 | 1 | 1 | 1 | 0.25 |
| 34) Cilogramau y gwastraff gweddilliol a eneradir fesul person | Gwyrdd / Green | ⇒ | 106kg | 110kg | 220kg | 207kg | 223kg |
| 35) Canran yr holl geisiadau cynllunio a benderfynwyd mewn pryd | Gwyrdd / Green | ↓ | 95% | 90% | 90% | 91% | 79% |
| 36) Canran yr apelïadau cynllunio a wrthodwyd | Coch / Red | ↑ | 40% | 65% | 65% | 47% | 50% |
| 37) Canran yr achosion gorfodaeth cynllunio yr ymchwiliwyd iddynt o fewn 84 diwrnod | Gwyrdd / Green | ↑ | 90% | 80% | 80% | 87% | 84% |
| 38) Canran y prif ffyrdd A sydd mewn cyflwr gwael (blynyddol) | Gwyrdd / Green | ↓ | 2.7% | 3% | 3% | 2.6% | 3% |
| 39) Canran y ffyrdd B sydd mewn cyflwr gwael (blynyddol) | Gwyrdd / Green | ↑ | 2.3% | 4% | 4% | 2.6% | 2.80% |
| 40) Canran y ffyrdd C sydd mewn cyflwr gwael (blynyddol) | Gwyrdd / Green | ↑ | 7.5% | 9% | 9% | 7.6% | 8.20% |
| 41) Defnydd o danwydd ffosil bras gan fflyd y Cyngor (tCO2e) | | | - | | | 515.07 | 486.85 |
| 42) Nifer y milltiroedd a deithiodd fflyd y Cyngor (milltiroedd) | | ↑ | 391,910 | | | 1,728,920 | 1,524,961 |
| 43) Nifer y milltiroedd a deithiodd lwyd / gweithwyr y Cyngor (milltiroedd) | | | - | | | 790,899 | 786,247 |
| 44) Newid net mewn Allyriadau Nwyon Tŷ Gwydr (tCO2e) - Fflyd y Cyngor (Blynyddol) (%) | | | | | | +6% | + 26% |

Coch - mwy na 10% yn is na'r targed a/neu angen ymyrraeth sylweddol Ambr - rhwng 5% a 10% yn is na'r targed a/neu angen rhywfaint o ymyrraeth Melyn - o fewn 5% o'r targed Gwyrdd - ar darged neu'n uwch Mae saethau tuedd yn cynrychioli perfformiad chwarter ar chwarter

Atodiad A - Cerdyn Sgorio Corfforaethol - Corporate Scorecard Ch-Q2 2023/24

| Gofal Cwsmer / Customer Service | CAG / RAG | Tuedd / Trend | Canlyniad / Actual | Targed / Target | Canlyniad 22/23 Result | Canlyniad 21/22 Result | Canlyniad 20/21 Result |
|--|----------------|---------------|--------------------|-----------------|------------------------|------------------------|------------------------|
| Starter Gofal Cwsmer / Customer Service Charter | | | | | | | |
| 01) Nifer y cynwion a dderbyniwyd (ac eithrio Gwasanaethau Cymdeithasol) | | | - | 33 | 40 | 55 | 43 |
| 02) Nifer y cynwion Cam 2 a dderbyniwyd ar gyfer Gwasanaethau Cymdeithasol | | ⇒ | 2 | - | 4 | 9 | 6 |
| 03) Nifer y Cwynion a gadarnhawyd / gadarnhawyd yn rhannol | | | 1* | - | 13 | 20 | 8 |
| 04) % o ymatebion ysgrifenedig o fewn 20 diwrnod (Corfforaethol) | | | - | 80% | 82% | 80% | 88% |
| 05) % o ymatebion ysgrifenedig o fewn 20 diwrnod (Gwasanaethau Cymdeithasol) | Gwyrdd / Green | ⇒ | 100% | 80% | 70% | 66% | 75% |
| 06) Nifer y cynwion Cam 1 ar gyfer Gwasanaethau Cymdeithasol | | ⇒ | 6 | - | 27 | 41 | 24 |
| 07) Nifer o bryderon (ac eithrio Gwasanaethau Cymdeithasol) | | | - | - | 321 | 189 | 104 |
| 08) Nifer o ganmoliaethau | | | 113* | - | 495 | 658 | 662 |
| 09) % o Ceisiadau Rhyddid Gwybodaeth a Ymatebwyd o fewn yr Amserlen | | | - | 80% | 72% | 79% | 79.4% |
| Newid Cyfrwng Digidol / Digital Service Shift | | | | | | | |
| 10) Nifer o ddefnyddwyr AppMôn (blynyddol) | | ↑ | 10k | - | 59.5k | 51k | 33.5k |
| 11) Nifer o adroddiadau a dderbyniwyd gan AppMôn | | ↑ | 19k | - | 36k | 66k | 58k |
| 12) Nifer o daliadau dros y we | | ↑ | 11.5k | - | 26k | 21k | 18.5k |
| 13) Nifer o daliadau dros y ffôn | | ↑ | 4.5k | - | 9.5k | 11k | 7k |
| 14) Nifer o 'ddilynwyr' CSYM ar Cyfryngau Cymdeithasol | | ↑ | 108k | - | 100k | 92k | 42k |
| 15) Nifer o ymwelwyr i wefan y Cyngor | | ↑ | 200k | - | 327k | - | - |

*Dim yn cynnwys gwybodaeth corfforaethol

| Rheoli Pobl / People Management | CAG / RAG | Tuedd / Trend | Canlyniad / Actual | Targed / Target | Canlyniad 22/23 Result | Canlyniad 21/22 Result | Canlyniad 20/21 Result |
|---|------------|---------------|--------------------|-----------------|------------------------|------------------------|------------------------|
| 01) Nifer y staff yr awdurdod cyfan, gan gynnwys athrawon a staff mewn ysgolion (FTE) | | | 2376 | - | 2288 | 2202 | 2180 |
| 02) Absenoldeb Salwch - dyddiau / shifftiau gwaith cyfartalog a gollwyd fesul FTE | Coch / Red | ↓ | 4.21 | 3.81 | 9.15 | 8.73 | 6.68 |
| 03) Salwch Tymor Byr - dyddiau / shifftiau gwaith cyfartalog a gollwyd fesul FTE | | | 1.58 | - | 4.54 | 3.70 | 1.94 |
| 04) Salwch Tymor Hir - dyddiau / shifftiau gwaith cyfartalog a gollwyd fesul FTE | | | 2.63 | - | 4.61 | 5.03 | 4.74 |
| 05) Gweithwyr yr Awdurdod Lleol yn gadael (%) (Trosiant) (Blynyddol) (Ch4) | | | - | - | 8% | 10% | 6% |

| Rheolaeth Ariannol / Financial Management | CAG / RAG | Tuedd / Trend | Cyllideb / Budget | Canlyniad / Actual | Amrywiad / Variance (%) | Rhagolygon o'r Gwariant / Forcasted Actual | Amrywiad a Ragwelir / Forcasted Variance (%) |
|---|----------------|---------------|-------------------|--------------------|-------------------------|--|--|
| 02) Alldro diwedd blwyddyn a ragwelir (Refeniw) | Ambr / Amber | ↑ | £170,789,000 | | | £171,157,000 | 0.28% |
| 03) Alldro diwedd blwyddyn a ragwelir (Cyfalaf) | | ↓ | £40,030,000 | | | £36,431,000 | -8.99% |
| 04) Incwm o gymharu â Thargedau (ac eithrio grantiau) | Gwyrdd / Green | ↑ | -£6,717,659 | -£7,344,745 | 9.33% | | |
| 05) Balansau cyffredinol diwedd y flwyddyn a ragwelir | | ↑ | | | | -£11,029,890 | |
| 06) Chost benthyca - % y gwariant refeniw a gyllidebwyd | Gwyrdd / Green | ⇒ | 2.34% | | | 2.33% | -0.01% |
| 06) Nifer o Wasanaethau rhagwelir yn gorwario mwy na 5% o'i cyllideb | | ↑ | | | | 1 | |
| 07) % of y Dreth Gyngor a gasglwyd (am y 3 blynedd ddiwethaf) | Melyn / Yellow | ↑ | | 98.00% | | | |
| 08) % yr Amrywiad Ddyledion a gasglwyd (am y 3 blynedd ddiwethaf) | Ambr / Amber | ↑ | | 94.10% | | | |
| 09) % y Rhent Tai a gasglwyd (am y 3 blynedd ddiwethaf) | Melyn / Yellow | ⇒ | | 98.5% | | | |
| 10) % y Rhent Tai a gasglwyd heb gynnwys taliadau budd-dal (am y 3 blynedd ddiwethaf) | Melyn / Yellow | ⇒ | | 97.1% | | | |

This page is intentionally left blank

| Cyngor Sir Ynys Môn | |
|--|--|
| Adroddiad i: | PWYLLGOR GWAITH |
| Dyddiad: | 28 TACHWEDD 2023 |
| Pwnc: | MONITRO'R GYLLIDEB REFENIW, CHWARTER 2 2023/24 |
| Aelod Portffolio: | Y CYNGHORYDD ROBIN WYN WILLIAMS – DIRPRWY ARWEINYDD A DEILYDD PORTFFOLIO CYLLID |
| Pennaeth Gwasanaeth / Cyfarwyddwr: | MARC JONES – CYFARWYDDWR SWYDDOGAETH (ADNODDAU) |
| Awdur yr Adroddiad: | BETHAN HUGHES OWEN – RHEOLWR GWASANAETHAU CYFRIFEG |
| Ffôn: | 01248 752663 |
| E-bost: | BETHANOWEN2@YNYSMON.LLYW.CYMRU |
| Aelodau Lleol: | Amherthnasol |
| A – Argymhelliad/argymhellion a rheswm/rhesymau | |
| <p>1. Ar 9 Mawrth 2023, gosododd y Cyngor gyllideb net ar gyfer 2023/24 gyda gwariant net y gwasanaethau o £174.569m, i'w gyllido o incwm y Dreth Gyngor, Trethi Annomestig a grantiau cyffredinol, yn ogystal â £3.780m o gronfeydd wrth gefn cyffredinol. Mae hyn yn cynnwys cyfanswm o £3.109m ar gyfer eitemau cyffredinol ac eitemau na chynlluniwyd ar eu cyfer. Gosodwyd cyllideb o £2.893m ar gyfer Premiwm y Dreth Gyngor, sef cynnydd o £0.943m. Gosodwyd cyllideb gytbwys gyda'r cynnydd o 5.00% y cytunwyd arno yn y Dreth Gyngor.</p> <p>2. Fel y llynedd, nid yw'r gyllideb ar gyfer 2023/24 yn cynnwys unrhyw ofynion i wasanaethau wneud arbedion.</p> <p>Mae'r adroddiad hwn yn nodi perfformiad ariannol gwasanaethau'r Cyngor ar ddiwedd chwarter 2, 30 Medi 2023. Mae'n cynnwys crynodeb o'r sefyllfa a ragwelir ar gyfer y flwyddyn gyfan hefyd. Dylid nodi fod rhagweld y sefyllfa derfynol ar ddiwedd y flwyddyn yn anodd ar ddiwedd chwarter 2, yn enwedig gan y gall misoedd y gaeaf effeithio ar gostau rhai gwasanaethau (yr Henoed a Phrifyrdd yw'r gwasanaethau sy'n cael eu heffeithio fwyaf). Gall y sefyllfa newid yn sylweddol, felly, wrth i weddill y flwyddyn fynd rhagddi, a chaiff y rhagolwg ei ddiweddarau ar ddiwedd chwarter 3 pan ddaw effaith y gaeaf yn fwy amlwg.</p> <p>3. Derbyniwyd y dyfarniad cyflog ar gyfer staff NJC gan 2 o'r 3 Undeb ar 2 Tachwedd 2023, a bydd y dyfarniad cyflog yn cael ei ôl-ddyddio i Ebrill 2023. Nid yw'r costau ychwanegol hyn wedi'u cynnwys yng nghyllidebau'r gwasanaethau unigol eto ond, gan nad yw'r dyfarniad cyflog yn wahanol i'r swm a gynigiwyd gan y Cyflogwyr ym mis Mawrth 2023, bydd y cynnydd ar gyfer chwyddiant a gynhwyswyd yng nghyllidebau Gwasanaethau ar gyfer 2023/24, ynghyd â'r swm o £2m sy'n cael ei ddal mewn cyllideb wrth gefn, yn ddigon i gwrdd â'r gost ychwanegol ac, fel y cyfryw, ni fydd yn cael effaith sylweddol ar y ffigyrau a ragwelwyd. Bydd y gyllideb wrth gefn yn cael ei dyrannu yn awr i gyllidebau gwasanaeth a chaiff yr addasiadau hyn eu hadlewyrchu yn yr adroddiad ar gyfer chwarter 3.</p> <p>4. Y sefyllfa ariannol gyffredinol a ragwelir ar gyfer 2023/24, gan gynnwys Cyllid Corfforaethol a chronfa'r Dreth Gyngor, yw gorwariant o £0.364m. Mae hyn yn cyfateb i 0.21% o gyllideb net y Cyngor ar gyfer 2023/24.</p> <p>5. Argymhellir:-</p> <p>(i) Nodi'r sefyllfa a amlinellir yn Atodiadau A a B mewn perthynas â pherfformiad ariannol yr Awdurdod hyd yma a'r alldro a ddisgwylir ar gyfer 2023/24;</p> <p>(ii) Nodi'r crynodeb o gyllidebau wrth gefn ar gyfer 2023/24, y manylir arnynt yn Atodiad C;</p> <p>(iii) Nodi'r modd y caiff costau asiantaeth ac ymgynghorwyr eu monitro ar gyfer 2023/24 yn Atodiadau CH a D.</p> | |

| | | |
|--|---|--|
| B – Pa opsiynau eraill wnaethoch chi eu hystyried a pham wnaethoch chi eu gwrthod a/neu ddewis yr opsiwn hwn? | | |
| Amherthnasol | | |
| C – Am ba reswm y mae hwn yn benderfyniad i'r Pwyllgor Gwaith? | | |
| Mae'r mater hwn wedi'i ddirprwyo i'r Pwyllgor Gwaith. | | |
| Ch – A yw'r penderfyniad hwn yn gyson â pholisi a gymeradwywyd gan y Cyngor llawn? | | |
| Ydi | | |
| D – A yw'r penderfyniad hwn o fewn y gyllideb a gymeradwywyd gan y Cyngor? | | |
| Ydi | | |
| Dd – Asesu'r effaith bosib (os yw'n berthnasol): | | |
| 1 | Sut mae'r penderfyniad hwn yn effeithio ar ein hanghenion tymor hir fel Ynys? | Mae hwn yn adroddiad ar gyfer monitro yn unig ac mae'n cael ei ddefnyddio gydag adroddiadau eraill i osod y strategaeth ariannol ar gyfer y tymor canol a'r gyllideb flynyddol. Bydd anghenion tymor hir yr Ynys yn cael eu hasesu wrth osod y gyllideb flynyddol. |
| 2 | A yw hwn yn benderfyniad y rhagwelir y bydd yn atal costau / dibyniaethau ar yr Awdurdod yn y dyfodol? Os felly, sut?- | Amherthnasol |
| 3 | A ydym wedi bod yn cydweithio â sefydliadau eraill i ddod i'r penderfyniad hwn, os felly, rhwch wybod gyda phwy? | Amherthnasol |
| 4 | A yw dinasyddion Ynys Môn wedi chwarae eu rhan wrth ddrafftio'r ffordd hon ymlaen, gan gynnwys y rhai hynny y mae'r penderfyniad hwn yn cael effaith uniongyrchol arnynt? Esboniwch sut:- | Ymgynghorwyd â dinasyddion Ynys Môn fel rhan o broses gosod cyllideb 2023/24 ac ymgynghorir â nhw ynghylch cyllidebau yn y dyfodol. |
| 5 | Nodwch unrhyw effaith y gallai'r penderfyniad hwn ei gael ar y grwpiau a warchodir o dan Ddeddf Cydraddoldeb 2010. | Amherthnasol |
| 6 | Os yw hwn yn benderfyniad strategol, nodwch unrhyw effaith y gallai'r penderfyniad ei gael ar y rhai hynny sy'n profi anfantais economaidd-gymdeithasol. | Amherthnasol |
| 7 | Nodwch unrhyw effaith y gallai'r penderfyniad hwn ei gael ar gyfleoedd i bobl ddefnyddio'r Gymraeg ac ar beidio â thrin y Gymraeg yn llai ffafriol na'r Saesneg. | Amherthnasol |
| E – Gyda phwy wnaethoch chi ymgynghori? | | Beth oedd eu sylwadau? |
| 1 | Prif Weithredwr / Tîm Arweinyddiaeth (TA) (gorfodol) | Mae'r Tîm Arweinyddiaeth wedi ystyried yr adroddiad yn ei gyfarfod ar 7 Tachwedd 2023, ac ymgorfforwyd y sylwadau yn yr adroddiad. |
| 2 | Cyllid / Adran 151 (gorfodol) | Amherthnasol – adroddiad y Swyddog Adran 151 yw hwn. |
| 3 | Cyfreithiol / Swyddog Monitro (gorfodol) | Mae'r Swyddog Monitro yn aelod o'r Tîm Arweinyddiaeth. |
| 4 | Adnoddau Dynol (AD) | Amherthnasol |
| 5 | Eiddo | Amherthnasol |
| 6 | Technoleg Gwybodaeth a Chyfathrebu (TGCh) | Amherthnasol |
| 7 | Caffael | Amherthnasol |
| 8 | Sgriwtini | Mae'r Panel Sgriwtini Cyllid wedi adolygu'r sefyllfa ariannol ar ddiwedd chwarter 2 yn ei gyfarfod ar 26 Hydref 2023. |
| 9 | Aelodau Lleol | Amherthnasol |

F – Atodiadau:

- Atodiad A – Adroddiad Alldro Refeniw Dros Dro ar gyfer 2023/24
- Atodiad B - Tabl Alldro Dros Dro 2023/24
- Atodiad C – Crynodeb o Gyllidebau wrth Gefn ar gyfer 2023/24
- Atodiad CH – Gwybodaeth ynglŷn â monitro Staff Asiantaeth 2023/24
- Atodiad D – Gwybodaeth ynglŷn á monitro Ymgynghorwyr 2023/24

Ff – Papurau cefndir (cysylltwch ag awdur yr adroddiad am unrhyw wybodaeth bellach):

Cyllideb Refeniw 2023/24 (fel y cafodd ei hargymell gan y Pwyllgor hwn ar 2 Mawrth 2023 a'i mabwysiadu gan y Cyngor Sir ar 9 Mawrth 2023).

MONITRO'R GYLLIDEB REFENIW – CHWARTER 2

1. Balans Cyffredinol

Roedd gan Gronfa'r Cyngor gronfeydd wrth gefn clustnodedig o £19.637m a chronfeydd wrth gefn ysgolion gwerth £6.716m ar ddechrau'r flwyddyn ariannol. Arweiniodd yr alldro drafft ar gyfer 2022/23 at falans cyffredinol o £13.967m ar ddechrau'r flwyddyn ariannol gyffredol. Roedd hyn yn well na'r balans agoriadol o £12.278m ar gyfer y flwyddyn flaenorol, sef 2021/22. Cyfrannodd y tanwariant drafft gwerth £1.212m at hyn, ynghyd â symudiadau yn y cronfeydd wrth gefn, megis dychwelyd cronfeydd wrth gefn clustnodedig nad oedd galw amdanynt. Gallai'r sefyllfa hon newid, serch hynny, os gwneir unrhyw addasiadau yn dilyn yr archwiliad.

Mae sefyllfa'r balansau cyffredinol ar ddiwedd y chwarter fel a ganlyn:-

| Cyfarfod o'r Pwyllgor Gwaith | Swm £m | Pwrpas |
|--|-----------------|--|
| Balans Agoriadol Drafft | (13.967) | Cronfa wrth gefn gyffredinol ddrafft wedi'i harchwilio ar 31 Mawrth 2023. |
| Gosod Cyllideb 2023/24 cytunwyd Mawrth 2023 | 3.780 | |
| Ad-daliad Trethi Busnes Oriol Ynys Môn | (1.207) | Mae'r Cyngor wedi apelio'n llwyddiannus yn erbyn Gwerth Trethadwy Oriol Ynys Môn, yn dyddio'n ôl i 2010. Mae hyn yn golygu fod y Cyngor wedi derbyn ad-daliad am y rhan fwyaf o drethi busnes a dalwyd ers 2010. |
| Balans Diwygiedig Cronfa Gyffredinol y Cyngor | (11.394) | Fel y nodwyd uchod, gallai hyn newid os gwneir unrhyw newidiadau yn dilyn yr archwiliad. |

Yr alldro a ragwelir ar hyn o bryd ar gyfer 2023/24 yw gorwariant amcangyfrifedig o £0.364m. Os yw'r rhagolwg hwn yn gywir, byddai Balans Cyffredinol y Cyngor yn gostwng i £11.03m erbyn diwedd y flwyddyn, ac mae hyn yn cymharu ag isafswm o £8.73m, sef 5% o gyllideb refeniw net 2023/24.

Gosodwyd cyllideb 2023/24 cyn cytuno ar ddyfarniad cyflog staff nad ydynt yn athrawon ar gyfer 2023/24. Pan gyhoeddwyd yr adroddiad hwn, roedd dyfarniad cyflog staff nad ydynt yn athrawon ar gyfer 2023/24 wedi'i gytuno. Wrth osod y gyllideb, roedd swm wrth gefn o £2m wedi'i gynnwys yn y gyllideb i gwrdd â'r gwahaniaeth posib yn y swm a ganiatawyd yn y gyllideb ddrafft a chynnig tâl y Cyflogwr. Yn ogystal, crëwyd cronfa wrth gefn glustnodedig gwerth £3.177m i ddarparu cyllid ychwanegol i gwrdd â chostau unrhyw ddyfarniad cyflog a fyddai'n uwch na'r swm a osodwyd yn y gyllideb, a gellir defnyddio'r gronfa wrth gefn hon i gwrdd ag unrhyw gynnydd mewn costau oherwydd chwyddiant uchel.

Os nad yw'r gronfa wrth gefn yn ddigonol, mae'n debygol y bydd rhaid i'r Cyngor gynyddu'r gorwariant a ragwelir yn ei gyllideb refeniw net yn ystod 2023/24, a bydd rhaid cyllido unrhyw orwariant o falansau cyffredinol y Cyngor. Ar sail y rhagolwg presennol, bydd y gronfa wrth gefn glustnodedig yn ddigon i gyllido'r gorwariant a ragwelir ac ni fydd rhaid cyllido'r gost o'r balansau cyffredinol.

2. Perfformiad Ariannol fesul Gwasanaeth

2.1 Mae manylion y perfformiad ariannol fesul gwasanaeth a rhagolwg o'r alldro ar gyfer pob gwasanaeth wedi'i nodi yn Atodiad B. Rhagwelir gorwariant o £0.574m ar wasanaethau ar 31 Mawrth 2024. Mae tanwariant o £0.101m yn cael ei amcangyfrif ar gyfer Cyllid Corfforaethol. Yn ogystal, rhagwelir y bydd incwm o gasglu'r Dreth Gyngor safonol £0.216m yn llai na'r gyllideb, tra bydd incwm Premiwm y Dreth Gyngor £0.325m yn well na'r gyllideb. Y rhagolwg refeniw presennol ar gyfer 2023/24 yw gorwariant o £0.364m, ac mae hyn yn cyfateb i 0.21% o gyfanswm cyllideb refeniw net y Cyngor.

2.2 Mae Tabl 1 isod yn crynhoi'r gwahaniaethau sylweddol (tua £100k neu fwy):-

Tabl 1

| | (Tan) / Gorwariant £'000 | % |
|--|---|--------------|
| Addysg Ganolog | (289) | (5.3) |
| Oedolion | 986 | 2.8 |
| Gwasanaethau Plant | 1,072 | 8.2 |
| Gwastraff | (200) | (1.9) |
| Priffyrdd | (206) | (2.6) |
| TGCh | (283) | (6.7) |
| Cynllunio a Gwarchod y Cyhoedd | (159) | (5.8) |
| Costau Corfforaethol a Democrataidd | (557) | (21.3) |
| Costau nad oes cyllideb ar eu cyfer ac nad oes modd eu rheoli – yswiriant, costau cyfalaf pensiynau a dyledion drwg | 400 | 0.0 |
| Arall (cyfanswm y gwahaniaethau gwerth llai na £100k) | (190) | (0.0) |
| Cyfanswm y Gwahaniaethau - gor / (tan)wariant (heb gynnwys arian cyllido) | (574) | (0.4) |

3. Esboniad am y Gwahaniaethau Sylweddol

3.1 Dysgu Gydol Oes

3.1.1 Cyllideb Ddatganoledig Ysgolion

Ar ôl i'r Cyngor osod y gyllideb ar gyfer ysgolion, mae cyfrifoldeb am y gyllideb yn cael ei ddatganoli i'r ysgolion ac mae unrhyw dan neu orwariant blyneddol yn cael ei ddal yng nghronfeydd wrth gefn yr ysgolion unigol. Erbyn hyn, mae balansau cronfeydd wrth gefn ysgolion yn £6.716m, o gymharu â £7.827m ar 31 Mawrth 2022. Fodd bynnag, mae ysgolion wedi derbyn grantiau yn ystod blyneddol ariannol blaenorol i ddelio gydag effaith y pandemig. Yn ystod y flwyddyn ariannol hon, mae ysgolion yn mynd yn ôl i 'fusnes fel arfer' a rhagwelir y bydd balansau ysgolion yn gostwng yn sylweddol erbyn diwedd blwyddyn ariannol 2023/24. Mae ysgolion wedi amcangyfrif y bydd £2.82m o'r balansau'n cael eu defnyddio i gydbwysu cyllideb referniw 2023/24.

Addysg Ganolog

3.1.2 Roedd tanwariant o £167k (4.38%) yn y gwasanaeth hwn ar ddiwedd chwarter 2. Rhagwelir tanwariant o £289k (5.29%) ar ddiwedd y flwyddyn. Mae nifer o'r cyllidebau hyn yn cael eu harwain gan y galw.

3.1.3 Mae nifer o feysydd yn tan a gorwario o fewn y Gwasanaeth. Mae'r newidiadau mwyaf sylweddol o gymharu â'r hyn a nodwyd yn yr adroddiad chwarter 1 yn cael eu rhestru isod:-

- Cludiant Ysgol (Tacsia a Bysiau) – rhagwelir tanwariant o £85k. Mae hyn ychydig yn fwy na'r swm o £76k a nodwyd yn y chwarter blaenorol. Y prif reswm am hyn yw bod rhai contractau wedi dod i ben ac mae contractau newydd ar waith.
- Roedd llai o alw ar y gyllideb lleoliadau all-sirol yn 2022/23 ac mae hyn wedi parhau yn 2023/24. Rhagwelir tanwariant o £92k, sef cynnydd o £21k o gymharu â'r chwarter cyntaf. Disgyblion yn dychwelyd i addysg prif lif yw'r rheswm am hyn.

- Mae Eithriadau Cynradd yn bennawd sy'n dal cyllidebau amrywiol nad ydynt yn cael eu datganoli i ysgolion ond maent yn ymwneud â'r sector ysgolion cynradd. Yn ystod chwarter 1, rhagwelwyd tanwariant o £16k. Fodd bynnag, wedi i staff wneud gwaith mewn ymateb i'r newid yn y canllawiau ar gyfer delio gyda choncrit RAAC mewn dwy ysgol uwchradd, ni fydd y gyllideb trwsio a chynnal a chadw'n cael ei defnyddio'n llawn. Mae'r holl dai ysgolion cynradd wedi eu gwerthu bellach, felly, bydd tanwariant o £17k yn y maes hwn. Derbyniwyd ad-daliad sylweddol ar fil trydan hefyd. Gyda'i gilydd, mae'n golygu fod tanwariant o £66k yn cael ei ragweld erbyn hyn.
- Roedd yr adroddiad chwarter 1 yn nodi gorwariant o £30k yn y gyllideb Eithriadau Uwchradd ond, erbyn hyn, y sefyllfa yw tanwariant o £2k. Ni fydd y gyllideb trwsio a chynnal a chadw'n cael ei defnyddio'n llawn oherwydd yr angen i ymateb i'r broblem concrit RAAC.
- Mae'r rhagolwg ar gyfer y ddarpariaeth Blynyddoedd Cynnar wedi newid o danwariant o £30k yn chwarter 1 i danwariant o £66k yn chwarter 2. Y rheswm am hyn yw bod y Cynllun Cyfeirio yn cael ei gynnwys o dan y ddeddfwriaeth Anghenion Dysgu Ychwanegol newydd erbyn hyn.

3.1.4 Diwylliant

3.1.4.1 Roedd tanwariant o £63k (9.08%) yn y gwasanaeth hwn yn ystod y cyfnod, a rhagwelir tanwariant o £18k (1.30%) ar ddiwedd y flwyddyn. Roedd yr adroddiad chwarter 1 yn rhagweld gorwariant o £46k, a'r rheswm pennaf am y gwahaniaeth o £64k o un cyfnod adrodd i'r nesaf, yn bennaf, yw'r broses ailstrwythuro sy'n mynd rhagddi yn y Gwasanaeth Archifau, sef swm o £40k. Rhagwelir gorwariant o £125k ar Oriel Ynys Môn, ac mae hyn yn well na'r swm o £130k a nodwyd yn yr adroddiad chwarter 1. Y rhagolwg ar gyfer y gwasanaeth Llyfrgelloedd yw tanwariant £78k, o gymharu â thanwariant £59k yn chwarter 1. Yn bennaf, mae hyn oherwydd swyddi gweigion ac ni ddefnyddiwyd y cyllidebau staff dros dro yn llawn. Nid yw'r ffigyrau hyn yn cynnwys yr ad-daliad Trethi Busnes a dderbyniwyd ar gyfer Oriel Ynys Môn gan ei fod yn cael ei drin fel trafodyn corfforaethol yn hytrach na'i roi i'r gwasanaeth.

3.2 Gofal Cymdeithasol Oedolion

3.2.1 Roedd gorwariant o £639k (3.99%) yn y gwasanaeth hwn ar gyfer y cyfnod, a rhagwelir gorwariant o £986k (2.80%) erbyn diwedd y flwyddyn ariannol. Mae hyn £545k yn well na'r gorwariant o £1.531m a nodwyd yn yr adroddiad chwarter 1.

3.2.2 Mae'r elfennau yn y gwahaniaeth yn yr alldro yn cael eu dangos yn Nhabl 2 isod:-

Tabl 2

Dadanosddiad o'r Sefyllfa a Ragwelir ar gyfer y Gwasanaethau Oedolion ar Ddiwedd y Flwyddyn 2023/24

| Gwasanaeth | Dadanosddiad o Incwm / Gwariant | | | | | | | | CYFANSWM |
|----------------------------------|---------------------------------|--------------|---------------|------------|------------------|-------------|--------------|-------------------------|--------------|
| | Preswyl | Nyrsio | Gofal Cartref | Gofal Dydd | Llety â Chymorth | Staffio | Arall | Grantiau a Ddefnyddiwyd | |
| | £'000 | £'000 | £'000 | £'000 | £'000 | £'000 | £'000 | £'000 | |
| Yr Henoed | 335 | (178) | 255 | 0 | 0 | 148 | (39) | (20) | 501 |
| Anableddau Corfforol | 410 | (21) | 228 | 0 | 0 | 3 | 8 | (332) | 296 |
| Anableddau Dysgu | 264 | 0 | (42) | 165 | 614 | (3) | (122) | (476) | 400 |
| Iechyd Meddwl | 470 | 0 | 44 | 0 | 93 | (64) | 7 | (332) | 218 |
| Uned Ddarparu – Rheoli a Staffio | 352 | 0 | (696) | (158) | (43) | (170) | 5 | (17) | (727) |
| Uned Ddarparu - Incwm | 216 | 0 | 0 | 82 | 0 | 0 | 0 | 0 | 298 |
| CYFANSWM | 2,047 | (199) | (211) | 89 | 664 | (86) | (141) | (1,177) | 986 |

- 3.2.3** Mae'r rhan fwyaf o'r gwahaniaeth o gymharu â'r cyfnod adrodd diwethaf i'w weld ym maes Anableddau Corfforol, lle mae'r gorwariant o £516k a ragwelwyd wedi gostwng i orwariant o £296k, ac Anableddau Dysgu, lle mae'r gorwariant a ragwelwyd wedi gostwng o £744k i £400k.
- 3.2.4** Gellir priodoli'r prif wahaniaeth ym maes Anableddau Corfforol ac Anableddau Dysgu i newidiadau wrth i gleientiaid newydd ddod i mewn i'r gwasanaeth ac wrth i gleientiaid presennol adael, gan fod cost pecynnau gofal unigol yn amrywio. Er bod nifer y cleientiaid yn y gwasanaethau hyn yn isel, gall y gwahaniaeth yng nghost pecynnau gofal fod yn sylweddol, gan arwain at newid mawr yn y rhagolwg.

3.3 Gwasanaethau Plant

- 3.3.1** Mae gorwariant o £779k (9.91%) yn y gwasanaeth hwn ar ddiwedd yr ail chwarter o gymharu â'r gyllideb a broffiliwyd. Fodd bynnag, rhagwelir gorwariant o £1,072k (8.24%) ar ddiwedd y flwyddyn, ac mae hyn yn gynnydd o £426k yn y gorwariant a ragwelwyd yn yr adroddiad ar ddiwedd chwarter 1. Er bod mân wahaniaethau yn y rhagolygon o fewn y Gwasanaeth, y ddau brif faes lle gwelwyd newid o un cyfnod adrodd i'r nesaf yw Comisiynu a Gwaith Cymdeithasol, lle bu cynnydd o £137k yn y tanwariant, o £160k i £297k, oherwydd swyddi gweigion, a chyllidebau plant sy'n derbyn gofal, lle gwelwyd cynnydd o £627k yn y gorwariant a ragwelwyd yn ystod y cyfnod adrodd diwethaf, o £680k i £1,307k.
- 3.3.2** Dau leoliad newydd, sy'n costio £617k, a £261k o gostau ychwanegol oherwydd newidiadau i leoliadau presennol sydd bennaf i gyfrif am y gwahaniaeth yn y rhagolwg ar gyfer y gyllideb Plant sy'n Derbyn Gofal. Daeth dau leoliad i ben, gan arbed £123k, a bu gostyngiad o £48k yn y rhagolwg ar gyfer lleoliadau Lloches. Roedd gostyngiad o £85k mewn costau maethu.
- 3.3.3** Mae disgwyl gorwariant o £139k yn y Gwasanaeth Cefnogi Teuluoedd ac mae hyn ychydig yn fwy na'r £124k a nodwyd yn chwarter 1. Y fenter 'Pan Fydda i'n Barod' sydd i gyfrif am hyn.
- 3.3.4** Rhagwelir tanwariant o £112k ar Gefnogaeth Integredig i Deuluoedd, ac mae hyn yn fwy na'r tanwariant o £87k a nodwyd yn yr adroddiad chwarter 1. Mae'r gwasanaethau leuenctid yn parhau i ragweld tanwariant o £60k.
- 3.3.5** Rhagwelir gorwariant o £51k yn y gyllideb Plant ag Anableddau, ac mae hyn £25k yn well na'r gorwariant o £76k a nodwyd yn y cyfnod adrodd blaenorol. Mae'n ymwneud yn bennaf â chleientiaid Taliadau Uniongyrchol.
- 3.3.6** Rhagwelir gorwariant o £11k ar y gyllideb "Plant a Theuluoedd Eraill", ac mae hyn £48k yn well na'r ffigwr o £59k a nodwyd yn yr adroddiad blaenorol 1.

3.4 Tai (Cronfa'r Cyngor)

- 3.4.1** Rhagwelir tanwariant o £64k (4.00%) yn y gwasanaeth hwn ar alldro ac mae hyn yn wahaniaeth o £146k o gymharu â gorwariant o £82k a ragwelwyd yn chwarter 1. Mae'r gwelliant pennaf yn y rhagolwg i'w weld yn y cyllidebau Gweinyddu Tai. Roedd disgwyl gorwariant o £123k ar Weinyddu Tai yn ystod chwarter 1, ond y rhagolwg yn chwarter 2 yw tanwariant o £12k, sef gwahaniaeth o £135k. Trosglwyddo Premiwm y Dreth Gyngor yn ganolog oedd i gyfrif am hyn, yn ogystal ag ailasesu'r gyllideb yr oedd y Gwasanaeth yn ei dal. Mae'r cyllidebau Adnewyddu Tai Sector Preifat bellach yn rhagweld tanwariant o £24k, o gymharu â chyllideb gytbwys yn y chwarter blaenorol, ac oedi cyn recriwtio i'r swydd wag, swyddog tai gwag, yw'r rheswm am hyn. Yn ystod chwarter 2 mae'r rhagolwg ar gyfer Strategaeth Tai hefyd wedi newid o danwariant o £19k i gyllideb gytbwys. Newidiadau staffio a chynnydd mewn gwariant oherwydd yr angen i ddarparu llety i'r gymuned sipswn a theithwyr a fu'n ymweld ag Ynys Môn yn ystod yr ail chwarter sydd i gyfrif am hyn.
- 3.4.2** Mae nifer y bobl ddigartref sy'n troi at y Cyngor am gymorth yn parhau i fod yn sylweddol uwch nag yn y gorffennol, a hynny am nifer o resymau. Mae hyn yn adlewyrchu patrwm tebyg a welwyd ledled Cymru wrth i Gynghorau ddelio gyda ffoaduriaid, mwy o fewnfudo, effaith yr argyfwng costau byw a phrinder llety rhent yn y sector preifat. Ar hyn o bryd, mae cyllid grant Llywodraeth Cymru'n cwrdd â'r gost ac mae hyn, yn ogystal â chymau gan y Cyngor i ganfod llety heblaw am wely a brecwast ar gyfer cleientiaid, yn golygu fod gwariant o fewn y cyllid sydd ar gael.

3.5 Rheoleiddio a Datblygu Economaidd

3.5.1 Economaidd a Chymuned (gan gynnwys Cyrchfan a Hamdden)

- 3.5.1.1** Yn gyffredinol, roedd tanwariant o £106k (6.35%) yn y gwasanaeth ar gyfer y cyfnod, a rhagwelir tanwariant o £59k (1.84%) ar ddiwedd y flwyddyn.
- 3.5.1.2** Mae disgwyl tanwariant o £31k ar elfen Datblygu Economaidd y gwasanaeth ar ddiwedd y flwyddyn, ac mae hyn yn well na'r gorwariant o £27k a ragwelwyd yn chwarter 1. Mae hyn, yn rhannol, o ganlyniad i oedi cyn cychwyn y broses recriwtio i lenwi nifer o swyddi gweigion.
- 3.5.1.3** Rhagwelir tanwariant o £71k yn yr adain Cyrchfan ar ddiwedd y flwyddyn. Roedd targedau ar gyfer cofrestru badau dŵr personol wedi cael eu cyflawni'n llawn yn dilyn tymor yr haf, ond dim ond 60% o'r lansiadau a gyflawnwyd hyd yma. Mae casglu ffioedd angori yn well nag yr oedd y llynedd ac mae ar y trywydd iawn i ddychwelyd i'r lefel a welwyd cyn covid. Mae'r gyllideb wardeiniaid traeth tymhorol a'r gyllideb staff yn tanwario ac mae swydd harbwr feistr Porthaethwy yn wag, a daeth y swydd Uwch Swyddog Morwrol yn wag yn ddiweddar.
- 3.5.1.4** Ar hyn o bryd, mae'r adain Hamdden yn rhagweld gorwariant o £43k ar ddiwedd y flwyddyn, o gymharu â gorwariant o £52k a nodwyd yn yr adroddiad chwarter 1. Mae targedau incwm debyd uniongyrchol wedi dychwelyd i'r lefelau a welwyd cyn y pandemig ac mae'n perfformio'n well na'r targedau incwm ar gyfer rhan gyntaf y flwyddyn ariannol. Serch hynny, mae costau cyflenwadau, gwasanaethau ac ynni wedi codi oherwydd chwyddiant.

3.5.2 Cynllunio a Gwarchod y Cyhoedd

- 3.5.2.1** Hyd at ddiwedd y cyfnod, mae tanwariant o £808k (45.29%) yn y gwasanaeth hwn o gymharu â'r gyllideb a broffiliwyd, a rhagwelir tanwariant o £159k (5.82%) ar alldro.
- 3.5.2.2** Yr alldro a ragwelir ar gyfer y Gwasanaeth Cynllunio yw tanwariant o £63k, ac mae hyn ychydig yn wahanol i'r tanwariant o £80k a ragwelwyd yn yr adroddiad chwarter 1. Swydd a ddaeth yn wag yn yr adain Rheoli Adeiladu sydd i gyfrif am y gwahaniaeth – ond mae ymarfer recriwtio'n mynd rhagddo ar hyn o bryd, ac mae'r tanwariant gwerth £33k yn yr adain Weithredu a Chadwraeth yn cael ei ailgyfeirio er mwyn ymestyn contractau dros dro yn y tîm Cynllunio.
- 3.5.2.3** Mae'r tanwariant a ragwelwyd yn y Gwasanaeth Gwarchod y Cyhoedd wedi cynyddu o £75k yn chwarter 1 i £96k yn chwarter 2. Mae nifer o ffactorau wedi arwain at y cynnydd yn y tanwariant a ragwelir, ond y prif reswm yw bod y Gwasanaeth wedi derbyn cyfraniadau ychwanegol am waith a gyflawnwyd gan staff y gwasanaeth. Roedd disgwyl cyllideb gytbwys ar ddiwedd chwarter 1, yn y Gwasanaeth Cofrestryddion, ond mae incwm yn well na'r proffil oherwydd bod mwy o seremonïau wedi'u cynnal yn dilyn y cyfnod clo oherwydd Covid, er bod y cynnydd hwn yn dechrau arafu erbyn hyn.
- 3.5.2.4** I'r gwrthwyneb, mae'r tanwariant o £52k a ragwelwyd yn yr adain lechyd yr Amgylchedd wedi gostwng i £25k, gan fod yr incwm a gasglwyd yn ystod yr ail chwarter yn is na'r disgwyl. Mae'r cyllidebau Marchnadoedd wedi gorfod newid y rhagolwg hefyd, o gyllideb gytbwys yn chwarter 1 i orwariant o £16k, gan fod yr incwm yn llawer is na'r disgwyl.

3.6 Priffyrdd, Gwastraff ac Eiddo

3.6.1 Priffyrdd

- 3.6.1.1** Roedd tanwariant o £854k (18.92%) yn y gwasanaeth yn ystod y cyfnod. Rhagwelir tanwariant o £206k (2.59%) ar ddiwedd y flwyddyn, sef £139k yn llai na'r tanwariant a nodwyd yn yr adroddiad chwarter 1 (£345k). Mân addasiadau ledled yr adran sydd i gyfrif am y gwahaniaeth yn y rhagolwg, ac mae gwaith ychwanegol yn cael ei gyllido o'r incwm Gwaith Stryd ychwanegol a gafodd ei ragweld yn flaenorol.

3.6.2 Gwastraff

- 3.6.2.1** Roedd tanwariant o £165k (3.48%) yn y Gwasanaeth Gwastraff yn ystod y cyfnod a rhagwelir tanwariant o £200k (1.94%) ar alldro. Mae hyn yn newid sylweddol o gymharu â'r rhagolwg o £490k yn chwarter 1.
- 3.6.2.2** Mae'r rhagolwg ar gyfer y gyllideb wedi newid mewn dau faes penodol, sef Gorsaf Drosoglwyddo Penhesgyn ac Ailgylchu. Gwelwyd cynnydd cyffredinol mewn costau, yn enwedig y defnydd o danwydd yn ogystal â chynwysyddion. Wrth edrych ar y rhagolwg, gallai rhai meysydd allweddol effeithio ar y sefyllfa derfynol, ac maent yn cynnwys y posibilrwydd y bydd Llywodraeth Cymru'n gosod dirwy am fethu â chyflawni targedau ailgylchu ar gyfer 2021-22 a 2022-23. Gallai pris deunydd ailgylchu sy'n cael ei werthu ostwng, ac ni roddwyd ffigwr eto ar fater cyflogaeth sydd wedi cael ei setlo.

3.6.3 Eiddo

- 3.6.3.1** Mae gorwariant o £16k (5.14%) yn y gwasanaeth ar gyfer y cyfnod, a'r rhagolwg yw gorwariant o £59k (3.70%) erbyn diwedd y flwyddyn. Mae hyn yn newid sylweddol o un cyfnod adrodd i'r nesaf ac mae'r hyn sydd i gyfrif amdano'n cael ei esbonio isod.
- 3.6.3.2** Mae cynnydd o £10k yn y tanwariant a ragwelir yn y gwasanaeth glanhau oherwydd oedi cyn hysbysebu swydd wag. Er bod y broses o ailstrwythuro'r adran bron yn gyflawn, mae peth gwaith i'w wneud eto, ac, er bod rhai swyddi wedi'u llenwi'n llwyddiannus, mae rhai swyddi'n parhau i fod yn wag o fewn y gwasanaeth. Roedd y gyllideb ymgynghorwyr a'r gyllideb arolygon yn rhagweld cyllideb gytbwys ar ddiwedd chwarter 1, ond mae'r gwasanaeth bellach yn defnyddio'r tanwariant ar staffio i gynnal a chwblhau arolygon ar gyflwr adeiladau ysgol.

3.7 Trawsnewid

- 3.7.1** Roedd gorwariant o £45k yn y Gwasanaeth Trawsnewid ar ddiwedd y cyfnod ond dylai'r sefyllfa wella yn ystod gweddill y flwyddyn ariannol a disgwylir tanwariant o £328k yn y Gwasanaeth ar ddiwedd y flwyddyn ariannol.
- 3.7.1.1** Roedd gorwariant o £27k (2.98%) yn y swyddogaeth AD yn ystod y cyfnod, o gymharu â'r gyllideb a broffiliwyd, a rhagwelir gorwariant o £13k (0.80%) ar ddiwedd y flwyddyn. Mae hyn £8k yn llai na'r gorwariant o £21k a ragwelwyd yn yr adroddiad chwarter 1. Pan osodir cyllidebau staffio, mae disgwyl y bydd nifer fechan o staff ym mhob gwasanaeth yn gadael ac y bydd swyddi yn wag yn ystod y broses recriwtio, felly, nid yw'r gyllideb staffio yn cyllido 100% o'r costau. Mewn gwasanaethau llai, lle mae trosiant staff yn isel, gall hyn arwain at orwariant ar gyllidebau staffio a dyna'r disgwyl ar gyfer y swyddogaeth AD, er y gall y sefyllfa newid yn ystod gweddill y flwyddyn os yw staff yn gadael eu swyddi presennol. Bydd y gorwariant o £28k a ragwelir yn cael ei wrthbwysio gan danwariant o £15k a ragwelir ar hyfforddiant canolog.
- 3.7.1.2** Roedd gorwariant o £63k (2.55%) yn yr adain TGCh o gymharu â'r gyllideb a broffiliwyd. Er hynny, rhagwelir tanwariant o £283k (6.66%) ar alldro, ac mae hyn yn gynydd o £253k yn y tanwariant ers y cyfnod adrodd diwethaf. Anawsterau parhaus wrth geisio llenwi swyddi gweigion a phroses ailstrwythuro sy'n mynd rhagddi yn dilyn trosglwyddo cyfrifoldeb am TGCh mewn ysgolion i'r gwasanaeth sydd i gyfrif am hyn. Gallai oedi pellach gynyddu'r tanwariant ymhellach wrth i'r flwyddyn fynd rhagddi, ond gallai chwyddiant uwch gynyddu'r gorwariant ar feddalwedd.
- 3.7.1.3** Roedd tanwariant o £45k (8.11%) yn yr Adain Trawsnewid Corfforaethol yn ystod y cyfnod, a rhagwelir tanwariant o £58k (4.81%) ar ddiwedd y flwyddyn. Mae hyn ychydig yn fwy na'r swm o £44k a nodwyd yn yr adroddiad ar ddiwedd chwarter 1. Swydd wag sydd heb ei llenwi yw'r rheswm am hyn.

3.8 Adnoddau (ac eithrio Budd- daliadau a Roddwyd)

- 3.8.1** Ar ddiwedd y cyfnod, mae gorwariant o £96k (4.59%) yn y swyddogaeth Adnoddau o gymharu â'r gyllideb a broffiliwyd. Serch hynny, y rhagolwg ar gyfer alldro yw tanwariant o £26k (0.68%) ac mae hyn ychydig yn llai na'r swm o £30k a nodwyd ar ddiwedd chwarter 1.

3.8.2 Mae'r mwyafrif o'r costau yn y Gwasanaeth yn gysylltiedig â staff, ac mae rhai swyddi gweigion (Archwilio Mewnol, y Dreth Gyngor a Budd-daliadau) yn cael eu llenwi gan staff asiantaeth er mwyn sicrhau parhad yn y gwasanaeth ac i ddellio gyda gwaith sydd wedi pentyrru o ganlyniad i gynnydd yn y llwyth gwaith (grantiau costau byw, taliadau prydu ysgol am ddim). Swydd wag yn yr adain Archwilio Mewnol yw'r rheswm fod y rhagolwg wedi newid o chwarter 1 i chwarter 2, ond mae hyn yn cael ei wrthbwysu'n rhannol oherwydd bod costau bancio wedi cynyddu. Mae disgwyl tanwariant o £47k yn yr Adain Gaffael oherwydd mentrau prynu, h.y. cyllidebau prynu canolog ac ad-daliadau ar gardiau caffael, ac mae llai o alw am wariant ar rai eitemau o dan gyllidebau caffael canolog gan fod mwy o staff yn gweithio gartref (papur, llungopiwy, deunydd ysgrifennu a dodrefn).

3.9 Busnes y Cyngor

3.9.1 Roedd tanwariant yn y swyddogaeth o £38k (4.00%) yn ystod y cyfnod o gymharu â'r gyllideb a broffiliwyd, a rhagwelir tanwariant o £52k (2.55%) ar ddiwedd y flwyddyn. Mae hyn yn fwy na'r gorwariant o £11k a nodwyd yn yr adroddiad ar ddiwedd chwarter 1. Swyddi gweigion a newidiadau staffio sydd i gyfrif am hyn.

3.10 Costau Corfforaethol a Democrataidd

3.10.1 Roedd tanwariant o £246k (15.31%) yn y swyddogaeth ar ddiwedd y cyfnod o gymharu â'r gyllideb a broffiliwyd, a rhagwelir tanwariant o £557k (21.33%) ar ddiwedd y flwyddyn, ac mae hyn ychydig yn uwch na'r swm o £511k a nodwyd yn yr adroddiad chwarter 1.

3.10.2 Mae Cefnogaeth a Threuliau Aelodau yn rhagweld gorwariant o £7k.

3.10.3 Mae'r gyllideb ar gyfer cyfraniadau pensiwn eilaidd y cyflogwr i'r Cynllun Pensiwn Llywodraeth Leol yn cael ei dal o dan y gyllideb Corfforaethol a Democrataidd yn y lle cyntaf, ac yna'n cael ei rhyddhau i gyllidebau Gwasanaeth wrth i'r cyfraniadau gael eu talu. Rhagwelir ar hyn o bryd y bydd costau cyfraniadau eilaidd y cyflogwr £716k yn is na'r gyllideb, ond bydd y ffigwr hwn yn gostwng ar ôl cytuno ar y dyfarniad cyflog ac wrth i staff dderbyn eu codiad cyflog, wedi'i ôl-ddyddio i Ebrill 2023.

3.10.4 Rhagwelir gorwariant o £34k ar Gwnsela Staff, ar sail ffigyrau presennol. Mae'r gyllideb yn cael ei harwain gan y galw, felly, bydd y ffigwr yn amrywio yn dibynnu ar yr angen. Yn ogystal, mae disgwyl gorwariant o £43k ar Ffioedd Archwilio a £72k ar ffioedd Crwner.

3.11 Rheolaeth Gorfforaethol

3.11.1 Roedd gorwariant o £8k (1.99%) yn y swyddogaeth ar gyfer y cyfnod a rhagwelir gorwariant o £15k (1.91%) ar alldro. Mae hyn yn unol â'r rhagolwg yn chwarter 1, a'r rheswm am hyn yw nad ydi 100% o gostau staff yn cael eu cynnwys yn y gyllideb (fel y mae paragraff 3.7.1.1 uchod yn ei esbonio).

4. Cyllid Corfforaethol (yn cynnwys Budd-daliadau a Roddwyd)

4.1 Mae disgwyl tanwariant o £82k ar Gyllid Corfforaethol yn cynnwys Budd-daliadau a Roddwyd, ar ddiwedd y flwyddyn.

4.2 Roedd y gyllideb ar gyfer 2023/24 yn cynnwys rhai eitemau a gadwyd yn ganolog fel cyllidebau wrth gefn, ac roedd cyfanswm y cyllidebau hyn yn £4,265k. Bydd y mwyafrif o'r cyllidebau hyn yn cael eu trosglwyddo i gyllidebau Gwasanaeth yn ystod y flwyddyn. Mae Atodiad C yn cynnwys crynodeb o'r cyllidebau wrth gefn, ac mae'n dangos fod £336k wedi cael ei drosglwyddo'n barod i gyllidebau a gymeradwywyd.

4.3 Mae'r gyllideb cyllido cyfalaf yn cynnwys tair elfen: y swm a roddir o'r neilltu i gwrdd ag ad-daliadau yn y dyfodol (Darpariaeth Refeniw Isaf – MRP), llog sy'n daladwy ar fenthyciadau cyfredol a llog a dderbynnir ar falansau arian parod yng nghyfrifon banc a buddsoddiadau eraill y Cyngor. Mae oedi mewn prosiectau cyfalaf, ac yn arbennig yn y rhaglen Ysgolion yr 21ain Ganrif, yn golygu fod angen i'r Cyngor fenthycia llai ac mae hynny, yn ei dro, yn golygu fod costau MRP a llogau yn is. Bu i'r Cyngor elwa ar y cynnydd yn y cyfraddau llog, ac mae buddsoddiadau'n cynhyrchu symiau sylweddol o incwm llog. Rhagwelir y bydd cyfanswm y llog a dderbynnir yn uwch na'r gyllideb o £1m. O ganlyniad rhagwelir tanwariant o £89k yn y gyllideb Cyllido Cyfalaf.

- 4.4 Roedd cyllideb Cynllun Gostyngiadau'r Dreth Gyngor yn caniatáu ar gyfer cynnydd yn nifer yr achosion a chynnydd yn y Dreth Gyngor. Ar sail lefel bresennol y dyfarniadau, mae'n bosib y bydd y gyllideb hon yn tanwario, ond mae sefyllfa'n newid wrth i waith tymhorol ddod i ben ac wrth i bobl ddychwelyd i'r system fudd-daliadau a gallai'r cynnydd mewn diweithdra a ragwelir yn ystod y misoedd nesaf hefyd olygu fod mwy o bobl yn derbyn cymorth trwy'r cynllun hwn. Y rhagolwg ar gyfer y chwarter hwn, felly, fel y chwarter diwethaf, yw y bydd y gyllideb yn cydbwysu ar ddiwedd y flwyddyn ariannol. Bydd y gyllideb hon yn cael ei monitro'n ofalus yn ystod y trydydd chwarter a chaiff y rhagolwg ei ddiweddarau yn yr adroddiad monitro'r gyllideb ar gyfer chwarter 3.

5. Casglu'r Dreth Gyngor

- 5.1 Mae cyllideb Cronfa'r Dreth Gyngor yn cael ei phenderfynu gan ddefnyddio amcangyfrif o'r ddyled y gellir ei chasglu ar gyfer y flwyddyn bresennol yn unig, yn seiliedig ar ffigwr sylfaen y dreth a bennwyd ym mis Tachwedd 2022. Nid yw'n caniatáu ar gyfer ôl-ddyledion o flynyddoedd a fu a gasglwyd, addasiadau i rwymedigaethau yn codi o flynyddoedd y gorffennol (eithriadau, disgowntiau person sengl, trosglwyddo eiddo i drethi busnes ac ati), newidiadau yn sylfaen y dreth ar gyfer y flwyddyn gyfredol, neu ddarpariaeth ar gyfer dyledion drwg ac amheus. Ni ellir amcangyfrif y newidiadau hyn ac, yn ddiethriad, maent yn arwain at wahaniaeth rhwng balans terfynol Cronfa Casglu'r Dreth Gyngor a'r gyllideb wreiddiol. Oherwydd y dirwasgiad sydd ar ddod, a chan fod costau byw yn cynyddu, bydd angen monitro'r gyllideb hon yn ofalus yn y dyfodol. Mae disgwyl i incwm y Dreth Gyngor graidd fod £216k yn is na'r gyllideb, ond gall hyn newid yn sylweddol yn ystod y flwyddyn.
- 5.2 Dyluniwyd premiwm y Dreth Gyngor i annog perchnogion eiddo gwag ac ail gartrefi i ddychwelyd yr eiddo i ddefnydd cyffredinol ac, fel y cyfryw, mae risg y gallai nifer yr eiddo sy'n talu'r premiwm ostwng yn sylweddol yn ystod y flwyddyn. Er mwyn lliniaru'r risg hwn, gosodwyd sylfaen y dreth ar gyfer eiddo sy'n talu'r premiwm ar 80% ac, os nad yw nifer yr eiddo sy'n talu'r premiwm yn gostwng yn sylweddol, yna bydd y gyllideb yn cynhyrchu gwarged. Unwaith eto, mae'r premiwm sy'n daladwy ar ail gartrefi wedi gostwng oherwydd bod eiddo wedi trosglwyddo o'r gofrestr ddomestig i'r gofrestr Trethi Busnes ond, er bod eiddo wedi cael eu trosglwyddo, mae niferoedd cyffredinol ail gartrefi wedi aros yn weddol gyson ac, oherwydd hynny, rhagwelir gwarged o £325k ar gyllideb premiwm y Dreth Gyngor ar ddiwedd y flwyddyn ariannol.

6. Arbedion Cyllidebol 2023/24

- 6.1 Nid oedd angen i'r gwasanaethau wneud unrhyw arbedion cyllidebol yn ystod blwyddyn ariannol 2023/24.

7. Costau Asiantaeth ac Ymgynghorwyr

- 7.1 Yn ystod y flwyddyn hyd yma, gwariwyd £846k ar staff Asiantaeth. Roeddent yn cael eu cyllido'n rhannol, yn bennaf, o gyllidebau staff oherwydd eu bod yn gysylltiedig â swyddi gweigion, tra bod £279k yn ymwneud â gweithwyr llanw ar gyfer swyddi gweigion. Gwariodd y Gwasanaeth Gwastraff £147k ar weithwyr mewn canolfannau ailgylchu. Mae manylion llawn wedi'u cynnwys yn Atodiad CH.
- 7.2 Gwariwyd cyfanswm o £237k ar Ymgynghorwyr yn ystod y cyfnod rhwng Gorffennaf a Medi 2023, a chyllidwyd £129k o'r gwariant hwnnw gan grantiau neu o ffynonellau allanol. Mae Atodiad D yn cynnwys crynodeb llawn o'r gwariant fesul gwasanaeth ynghyd â manylion ychwanegol am y gwariant.

8. Casgliad

- 8.1 Mae'r rhagolwg ariannol ar ddiwedd yr ail gyfnod ychydig yn well na'r rhagolwg ar ddiwedd chwarter 1 ond, er hynny, mae gorwariant, a fydd yn cael ei gyllido o falansau cyffredinol y Cyngor, yn dal i gael ei ragweld. Mae Penaethiaid Gwasanaeth a Chyfarwyddwyr yn ymwybodol o'r pwysau ariannol sy'n wynebu'r Cyngor yn y dyfodol a phwysigrwydd ceisio cadw gwariant o fewn y gyllideb yn ystod y flwyddyn ariannol hon. Er na roddwyd unrhyw gyfarwyddyd ffurfiol mewn perthynas â chymryd camau i leihau gwariant (e.e. peidio â recriwtio staff), bydd yr holl wariant yn ystod y misoedd nesaf yn cael ei graffu er mwyn sicrhau mai dim ond gwariant hanfodol sy'n digwydd a bydd swyddi gwag yn cael eu hadolygu cyn penderfynu a ddylai swydd wag gael ei hysbysebu.

8.2 Mae nifer o faterion a phryderon yn bodoli o hyd a allai newid y rhagolwg yn ystod ail hanner y flwyddyn. Maent yn cynnwys:-

- i. Effaith dyfarniad cyflog terfynol staff NJC ar gostau er, fel y nodwyd uchod, mae disgwyl i'r costau ychwanegol terfynol fod o fewn y ddarpariaeth ychwanegol yn y gyllideb.
- ii. Mae'r sefyllfa mewn perthynas â Gofal Cymdeithasol yn achosi pryder penodol, a rhagwelir gorwariant o £2.058m yn y Gwasanaethau Oedolion a Phlant. Serch hynny, mae'r defnydd o grantiau ychwanegol a chronfeydd wrth gefn i ostwng y gorwariant yn cuddio'r sefyllfa wirioneddol. Oni bai am y cyllid ychwanegol hwn, byddai'r gorwariant oddeutu £3.5m. Mae'r rhagolwg yn seiliedig ar lefel bresennol y galw, ond mae'r galw'n amrywio yn ystod y flwyddyn a gall newid yn sylweddol e.e. gall un lleoliad ar gyfer cleient dibyniaeth uchel sydd ag anghenion gofal arbenigol gostio rhwng £250k a £500k. Bydd unrhyw gynnydd yn y galw am wasanaethau'n sicr o olygu fod y sefyllfa'n gwaethgu.
- iii. Yn y pendraw, bydd yr argyfwng costau byw yn arwain at gynnydd yn y galw am wasanaethau'r Cyngor (Digartrefedd, Cyngor ar Ddyledion, Cymorth Iechyd Meddwl, Gwasanaethau Plant) a gallai arwain at ostyngiad mewn incwm mewn gwasanaethau megis hamdden, diwylliant, cynllunio a ffioedd parcio, wrth i bobl wario llai ar eitemau nad ydynt yn hanfodol. Gallai'r newidiadau posib hyn yn y galw am wasanaethau gael effaith negyddol ar sefyllfa ariannol y Cyngor.

Wrth i weddill y flwyddyn ariannol fynd rhagddi, bydd effaith yr uchod yn cael ei ymgorffori yn yr adroddiadau monitro'r dyfodol wrth i'r sefyllfa ddod yn fwy eglur.

8.3 Bydd y sefyllfa ariannol yn 2023/24 hefyd yn dylanwadu ar strategaeth ariannol y Cyngor ar gyfer 2024/25 a thu hwnt, gan y bydd yn amlygu'r angen i ail-alinio cyllidebau i adlewyrchu'r cynnydd mewn costau a welwyd yn 2023/24 ac adlewyrchu'r newid yn y galw am wasanaethau. Bydd unrhyw orwariant sylweddol hefyd yn arwain at erydu cronfeydd wrth gefn clustnodedig a balansau cyffredinol y Cyngor, gan gyfyngu ar y gallu i ddefnyddio cronfeydd wrth gefn a balansau i gynorthwyo i gydbwysu'r gyllideb referniw yn 2024/25. Bydd rheolwyr yn monitro'r sefyllfa ariannol yn ofalus yn ystod gweddill y flwyddyn ariannol ac efallai y bydd rhaid rhoi mesurau ar waith i arbed costau yn 2023/24, er mwyn cynnal lefel bresennol y cronfeydd clustnodedig a balansau cyffredinol.

Alldro Refeniw a Ragwelir ar gyfer y Flwyddyn Ariannol a ddaw i ben ar 31 Mawrth 2024 - Chwarter 2

| Gwasanaeth/Swyddogaeth <i>Service/Function</i> | 2023/24 Cyllideb Blynyddol Annual Budget | 2023/24 Ch2 Cyllideb hyd yma Q2 Budget Year to Date | 2023/24 Ch2 Gwir Wariant ac Ymrwymadau Q2 Actual & Committed spend | 2023/24 Ch2 Amrywiad Q2 Variance | 2023/24 Ch2 Gwir Wariant ac Ymrwymadau Q2 Actual & Committed Spend | Ch2 : Q2 Amcangyfrif Gwariant i 31 Mawrth 2024 Estimated Expenditure to 31 March 2024 | Ch2 : Q2 Amcangyfrif o Alldro 31 Mawrth 2024 gor/(tan) wariant Estimated Outturn 31 March 2024 over/(under) | 2023/24 Gor/(tan) wariant fel % o'r Gyllideb Gyfan Projected Over /(Under) spend as a % of Total Budget | Ch1 : Q1 Amcangyfrif o Alldro 31 Mawrth 2024 gor/(tan) wariant Estimated Outturn 31 March 2024 over/(under) |
|--|--|--|--|--|--|---|--|---|--|
| | £'000 | £'000 | £'000 | £'000 | % | £'000 | £'000 | % | £'000 |
| <u>Addysg, Sqiliau a Phobl Ifanc</u> <u>Education, Skills and Young</u> <u>People</u> | | | | | | | | | |
| Cyllideb Datganoledig Ysgolion <i>Delegated Schools Budget</i> | 56,592 | 27,595 | 27,595 | 0 | 0.00% | 56,592 | 0 | 0.00% | 0 |
| Addysg Canolog <i>Central Education</i> | 5,458 | (3,810) | (3,977) | (167) | 4.38% | 5,169 | (289) | -5.29% | (135) |
| Diwylliant <i>Culture</i> | 1,381 | 694 | 631 | (63) | -9.08% | 1,363 | (18) | -1.30% | 46 |
| <u>Gwasanaethau Oedolion</u> <u>Adult Services</u> | 35,223 | 16,006 | 16,645 | 639 | 3.99% | 36,209 | 986 | 2.80% | 1,531 |
| <u>Gwasanaethau Plant</u> <u>Children's Services</u> | 13,013 | 7,861 | 8,640 | 779 | 9.91% | 14,085 | 1,072 | 8.24% | 648 |
| <u>Tai</u> <u>Housing</u> | 1,602 | 1,207 | 1,152 | (55) | -4.56% | 1,538 | (64) | -4.00% | 82 |
| <u>Priffyrdd, Gwastraff ac Eiddo</u> <u>Highways, Waste & Property</u> | | | | | | | | | |
| Priffyrdd <i>Highways</i> | 7,959 | 4,514 | 3,660 | (854) | -18.92% | 7,753 | (206) | -2.59% | (345) |
| Eiddo <i>Property</i> | 1,593 | 311 | 295 | (16) | -5.14% | 1,652 | 59 | 3.70% | (100) |
| Gwastraff <i>Waste</i> | 10,334 | 4,736 | 4,571 | (165) | -3.48% | 10,134 | (200) | -1.94% | (490) |

| Gwasanaeth/Swyddogaeth Service/Function | 2023/24 Cyllideb Blynyddol Annual Budget | 2023/24 Ch2 Cyllideb hyd yma Q2 Budget Year to Date | 2023/24 Ch2 Gwir Wariant ac Ymrwymadau Q2 Actual & Committed spend | 2023/24 Ch2 Amrywiad Q2 Variance | 2023/24 Ch2 Gwir Wariant ac Ymrwymadau Q2 Actual & Committed Spend | Ch2 : Q2 Amcangyfrif Gwariant i 31 Mawrth 2024 Estimated Expenditure to 31 March 2024 | Ch2 : Q2 Amcangyfrif o Alldro 31 Mawrth 2024 gor/(tan) wariant Estimated Outturn 31 March 2024 over/(under) | 2023/24 Gor/(tan) wariant fel % o'r Gyllideb Gyfan Projected Over (Under) spend as a % of Total Budget | Ch1 : Q1 Amcangyfrif o Alldro 31 Mawrth 2024 gor/(tan) wariant Estimated Outturn 31 March 2024 over/(under) |
|--|--|--|--|--|--|---|--|--|--|
| <u>Rheoleiddio a Datblygu Economaidd</u> <u>Regulation & Economic Development</u> | | | | | | | | | |
| Datblygu Economaidd <i>Economic Development</i> | 3,204 | 1,668 | 1,562 | (106) | -6.35% | 3,145 | (59) | -1.84% | 12 |
| Cynllunio a Gwarchod y Cyhoedd <i>Planning and Public Protection</i> | 2,733 | 1,784 | 976 | (808) | -45.29% | 2,574 | (159) | -5.82% | (155) |
| <u>Trawsnewid</u> <u>Transformation</u> | | | | | | | | | |
| Adnoddau Dynol <i>Human Resources</i> | 1,633 | 905 | 932 | 27 | 2.98% | 1,646 | 13 | 0.80% | 21 |
| TGCh <i>ICT</i> | 4,249 | 2,473 | 2,536 | 63 | 2.55% | 3,966 | (283) | -6.66% | (30) |
| Trawsnewid Corfforaethol <i>Corporate Transformation</i> | 1,207 | 555 | 510 | (45) | -8.11% | 1,149 | (58) | -4.81% | (44) |
| <u>Adnoddau</u> <u>Resources</u> | | | | | | | | | |
| <u>Busnes y Cynghor</u> <u>Council Business</u> | | | | | | | | | |
| <u>Costau Corfforaethol a</u> <u>Democratiaidd</u> <u>Corporate & Democratic costs</u> | | | | | | | | | |
| <u>Rheolaeth Corfforaethol</u> <u>Corporate Management</u> | | | | | | | | | |
| - | | | | | | | | | |
| Costau heb gyllideb, ac na ellir eu rheoli: yswiriant, costau pensiwn a dileu drwg ddyledion/amhariad ar incwm gwasanaethau <i>Unbudgeted, uncontrollable costs: insurances, pension costs and bad debt write offs/impairment allowances on services income</i> | | | | | | 400 | 400 | 0.00% | 400 |
| Cyfanswm Cyllideb Gwasanaethau Total Service Budgets | | | | | | | | | |
| | 155,436 | 71,549 | 70,598 | (951) | -1.33% | 156,010 | 574 | 0.37% | 902 |

| Gwasanaeth/Swyddogaeth Service/Function | 2023/24 Cyllideb Blynyddol Annual Budget | 2023/24 Ch2 Cyllideb hyd yma Q2 Budget Year to Date | 2023/24 Ch2 Gwir Wariant ac Ymrwymadau Q2 Actual & Committed spend | 2023/24 Ch2 Amrywiad Q2 Variance | 2023/24 Ch2 Gwir Wariant ac Ymrwymadau Q2 Actual & Committed Spend | Ch2 : Q2 Amcangyfrif Gwariant i 31 Mawrth 2024 Estimated Expenditure to 31 March 2024 | Ch2 : Q2 Amcangyfrif o Alldro 31 Mawrth 2024 gor/(tan) wariant Estimated Outturn 31 March 2024 over/(under) | 2023/24 Gor/(tan) wariant fel % o'r Gyllideb Gyfan Projected Over (Under) spend as a % of Total Budget | Ch1 : Q1 Amcangyfrif o Alldro 31 Mawrth 2024 gor/(tan) wariant Estimated Outturn 31 March 2024 over/(under) |
|---|--|--|--|--|--|---|--|--|--|
| Ardollau Levies | 4,495 | 4,419 | 4,419 | 0 | 0.00% | 4,495 | 0 | 0.00% | 0 |
| Rhyddhad Trethi Dewisol Discretionary Rate Relief | 105 | 0 | 0 | 0 | 0.00% | 105 | 0 | 0.00% | 0 |
| Cyllido Cyfalaf Capital Financing | 4,329 | 1,480 | 1,168 | (312) | 0.00% | 4,240 | (89) | -2.06% | (70) |
| Cronfeydd wrth Gefn Cyffredinol ac Eraill General & Other Contingencies | 4,143 | 4,143 | 2,661 | (1,482) | -35.77% | 2,924 | (1,219) | -29.42% | (12) |
| Cronfeydd wrth Gefn Cyffredinol yCyngor Council's General Reserves | (3,780) | 0 | 0 | 0 | 0.00% | (2,573) | 1,207 | 0.00% | 0 |
| Cyfraniad CRT y Gwasanaethau Cefnogol Support Services contribution HRA | (800) | 0 | 0 | 0 | 0.00% | (800) | 0 | 0.00% | 0 |
| Budd-daliadau a Roddwyd Benefits Granted | 6,861 | 748 | 5,291 | 4,543 | 607.35% | 6,861 | 0 | 0.00% | 0 |
| Na ellir ei reoli Uncontrollable | | | | | | | | | |
| Cyfanswm Cyllid Corfforaethol Total Corporate Finance | 15,353 | 10,790 | 13,539 | 2,749 | 25.48% | 15,252 | (101) | -0.66% | (82) |
| Cyfanswm 2023/24 Total 2023/24 | 170,789 | 82,339 | 84,137 | 1,798 | 2.18% | 171,262 | 473 | 0.28% | 820 |
| Cyllido Funding | | | | | | | | | |
| Trethi Annomestig NDR | (22,823) | (12,289) | (12,289) | 0 | 0.00% | (22,823) | 0 | 0.00% | 0 |
| Y Dreth Gyngor Council Tax | (44,231) | 0 | 0 | 0 | 0.00% | (44,015) | 216 | -0.49% | 273 |
| Premiwm y Dreth Gyngor Council Tax Premium | (2,893) | 0 | 0 | 0 | 0.00% | (3,218) | (325) | 11.23% | (349) |
| Grant Cynnal Refeniw Revenue Support Grant | (100,842) | (54,300) | (54,300) | 0 | 0.00% | (100,842) | 0 | 0.00% | 0 |
| Cyfanswm Cyllid 2023/24 Total Funding 2023/24 | (170,789) | (66,589) | (66,589) | 0 | 0 | (170,898) | (109) | 0 | (76) |

| Gwasanaeth/Swyddogaeth <i>Service/Function</i> | 2023/24 Cyllideb Blynyddol Annual Budget | 2023/24 Ch2 Cyllideb hyd yma Q2 Budget Year to Date | 2023/24 Ch2 Gwir Wariant ac Ymrwymadau Q2 Actual & Committed spend | 2023/24 Ch2 Amrywiad Q2 Variance | 2023/24 Ch2 Gwir Wariant ac Ymrwymadau Q2 Actual & Committed Spend | Ch2 : Q2 Amcangyfrif Gwariant i 31 Mawrth 2024 Estimated Expenditure to 31 March 2024 | Ch2 : Q2 Amcangyfrif o Alldro 31 Mawrth 2024 gor/(tan) wariant Estimated Outturn 31 March 2024 over/(under) | 2023/24 Gor/(tan) wariant fel % o'r Gyllideb Gyfan Projected Over /(Under) spend as a % of Total Budget | Ch1 : Q1 Amcangyfrif o Alldro 31 Mawrth 2024 gor/(tan) wariant Estimated Outturn 31 March 2024 over/(under) |
|--|--|--|--|--|--|---|--|---|--|
| | | | | | | | | | |
| Cyfanswm yr alldro yn cynnwys effaith y cyllido <i>Total outturn including impact of funding</i> | 0 | 15,750 | 17,548 | 1,798 | 11.42% | 364 | 364 | 0.21% | 744 |

ATODIAD C

Crynodeb o Sefyllfa Alldro Cyllidebau Wrth Gefn 2023/24

| | Cyllideb | Trosglwyddiadau i Gwasanaethau | Y Gyllideb Ddiwygedig hyd yma | Wedi Ymrwymo hyd yma | Cyllidebau heb eu hymrwymo hyd yma | Cyllideb Rhagweledig |
|--|------------------|-----------------------------------|-------------------------------------|----------------------------|--|-------------------------|
| | £ | £ | £ | £ | £ | £ |
| Cronfeydd wrth gefn cyffredinol | 400,737 | - 71,924 | 328,813 | 104,197 | -224,616 | - |
| Cyflog a Graddfeydd | 100,000 | -,61,780 | 38,220 | - | -38,220 | - |
| Chwyddiant cyflog | 2,000,000 | - | 2,000,000 | 2,000,000 | - | - |
| Cynllun Cymorth i Brynu Tai | 1,501,907 | - | 1,501,907 | 1,501,907 | - | - |
| Twf Rhanbarthol – Bwrdd Uchelgais Economiadd | 86,250 | - | 86,250 | 74,070 | -12,180 | -12,180 |
| Cynllun Hyfforddeion | 340,000 | -202,360 | 137,640 | 137,640 | - | - |
| Newid Hinsawdd | 50,000 | - | 50,000 | 50,000 | - | - |
| Gwerth Ardrethol Oriol Ynys Môn | - | - | - | 1,206,584 | -1,206,584 | -1,206,584 |
| Total General and other Contingencies | 4,478,894 | -336,064 | 4,142,830 | 2,661,230 | -1,481,600 | -1,218,763 |

Costau Asiantaeth Gorffennaf - Medi 2023

| Gwasanaeth | Swm £ | Ffynhonnell Gyllido (Cyllideb Graidd Benodol / Cyllideb staffio nas ddefnyddiwyd / Grant / Cyfraniad Allanol) | Parhaol / Dros Dro | Pwrpas |
|--------------------------|----------------|--|--------------------|--|
| Economaidd ac Adfywio | 5,257 | Cyllideb Staffio nas defnyddiwyd | Dros Dro | Absenoldeb mamolaeth deiliad swydd. Daeth yr asiantaeth i ben ar 12 Mai, 2023 |
| | -630 | Cyllideb Graidd | Dros Dro | Gorfodi Tai |
| | 4,627 | | | |
| Ysgolion | 22,425 | Cyllideb Graidd | Dros Dro | Athrawon llawn mewn maes arbenigol |
| | 22,425 | | | |
| Gwastraff | 116,999 | Cyllideb Graidd Benodol | Dros Dro | Tasgau ychwanegol eu hangen dros dymor byr |
| | 30,382 | Cyllideb Graidd Benodol / Cyfraniad Allanol | Dros Dro | Tasgau penodol ar y safle |
| | 147,381 | | | |
| Gwasanaethau Plant | 188,383 | Cyllideb Graidd | Dros Dro | I llenwi swyddi gwag |
| | 188,383 | | | |
| Gwasanaethau Oedolion | 374,092 | Cyllideb Graidd | Dros Dro | I llenwi swyddi gwag |
| | 17,032 | Grant | | I llenwi swyddi gwag |
| | 391,124 | | | |
| Adnoddau | 22,610 | Cyllideb Staffio nas defnyddiwyd | Dros Dro | Gwaith cymhorthdal |
| | 20,610 | Cyllideb Staffio nas defnyddiwyd | Dros Dro | Cyfrol waith |
| | 49,279 | Cronfa Wrth Gefn Clustnodedig | Dros Dro | Cyfrol waith |
| | 92,499 | | | |
| Cyfanswm | 846,439 | | | |

Crynodeb o Wariant ar Ymgynghorwyr Ch2 2023/24

| Crynodeb o Wariant ar Ymgynghorwyr fesul Gwasanaeth | | | |
|--|--------------------|--------------------|------------------------------|
| Gwasanaeth | Chw 1 £ | Chw 2 £ | Cyfanwm 2023/24 £ |
| Addysg Canolog | 4,525 | 8,714 | 13,239 |
| Diwylliant | 0 | 0 | 0 |
| Economaidd ac Adfywio | 101,463 | 176,417 | 277,880 |
| Eiddo | 0 | 0 | 0 |
| Priffydd | 4,727 | 22,227 | 26,954 |
| Ysgolion | 0 | 0 | 0 |
| Gwastraff | 6,236 | 8,885 | 15,121 |
| CRT | 0 | 0 | 0 |
| Tai | 0 | 0 | 0 |
| Corfforaethol a Democrataidd | 0 | 0 | 0 |
| Gwasanaethau Oedolion | 0 | 0 | 0 |
| Gwasanaethau Plant | 0 | 0 | 0 |
| Corfforaethol | 0 | 0 | 0 |
| Trawsnewid | 5,365 | 2,466 | 7,831 |
| Busnes y Cyngor | 14,995 | 18,696 | 33,690 |
| Adnoddau | 9,970 | 0 | 9,970 |
| | | | |
| Cyfanswm | 147,280 | 237,405 | 384,685 |
| Cyllidwyd gan: | | | |
| Cyllideb graidd | 44,046 | 103,980 | 148,026 |
| Grant | 5,227 | 73,435 | 78,662 |
| Cyfraniad Allanol | 82,524 | 55,473 | 137,997 |
| Cronfeydd Wrth Gefn | 15,484 | 4,517 | 20,001 |
| Cyfanswm | 147,280 | 237,405 | 384,685 |

This page is intentionally left blank

| CYNGOR SIR YNYS MÔN | | |
|---|---|--|
| Adroddiad i: | PWYLLGOR GWAITH | |
| Dyddiad: | 28 TACHWEDD 2023 | |
| Pwnc: | ADRODDIAD MONITRO CYLLIDEB GYFALAF 2023/24 – CHWARTER 2 | |
| Aelod Portffolio: | Y CYNGHORYDD R WILLIAMS – DIRPRWY ARWEINYDD A DEILYDD PORTFFOLIO CYLLID | |
| Pennaeth Gwasanaeth / Cyfarwyddwr: | MARC JONES - CYFARWYDDWR SWYDDOGAETH (ADNODDAU) A SWYDDOG ADRAN 151 (EST. 2601) | |
| Awdur yr Adroddiad: E-bost: | JEMMA ROBINSON JemmaRobinson@ynysmon.llyw.cymru | |
| Aelodau Lleol: | AMHERTHNASOL | |
| A –Argymhelliad/argymhellion a rheswm/rhesymau | | |
| <ul style="list-style-type: none"> Argymhellir bod y Pwyllgor Gwaith yn nodi cynnydd y gwariant a'r derbyniadau yn erbyn y gyllideb gyfalaf ar gyfer 2023/24 yn chwarter 2. Cymeradwyo'r cynlluniau ychwanegol gwerth £7.319m a ychwanegwyd i'r rhaglen gyfalaf a'r cyllid diwygiedig, yn unol ag Atodiad C, a fydd yn rhoi cyllideb gyfalaf o £60.018m ar gyfer 2023/24. | | |
| B – Pa opsiynau eraill wnaethoch chi eu hystyried a beth oedd eich rhesymau dros eu gwrthod a/neu ddewis yr opsiwn hwn? | | |
| Amherthnasol | | |
| C – Am ba reswm y mae hwn yn benderfyniad i'r Pwyllgor Gwaith? | | |
| <ul style="list-style-type: none"> Mae'r adroddiad hwn yn nodi perfformiad ariannol y gyllideb gyfalaf ar gyfer ail chwarter y flwyddyn ariannol. Mae monitro'r gyllideb yn swyddogaeth a ddynodwyd i'r Pwyllgor Gwaith. | | |
| CH – A yw'r penderfyniad hwn yn gyson â pholisi a gymeradwywyd gan y Cyngor llawn? | | |
| Ydi | | |
| D – A yw'r penderfyniad hwn yn unol â'r gyllideb a gymeradwywyd gan y Cyngor? | | |
| Gosod y gyllideb gyfalaf flynyddol. | | |
| DD – Gyda phwy wnaethoch chi ymgynghori? Beth oedd eu sylwadau? | | |
| 1 | Prif Weithredwr / Tîm Arweinyddiaeth (TA) (gorfodol) | Mae'r Tîm Arweinyddiaeth wedi edrych ar yr adroddiad ac ymgorfforwyd y sylwadau yn yr adroddiad terfynol. |
| 2 | Cyllid / Swyddog Adran 151 (gorfodol) | Amherthnasol – adroddiad y Swyddog Adran 151 yw hwn. |
| 3 | Cyfreithiol / Swyddog Monitro (gorfodol) | Mae'r Swyddog Monitro yn aelod o'r Tîm Arweinyddiaeth ac ystyriwyd ei sylwadau. |
| 4 | Adnoddau Dynol (AD) | |
| 5 | Eiddo | |
| 6 | Technoleg Gwybodaeth a Chyfathrebu (TGCh) | |
| 7 | Caffael | |
| 8 | Sgriwtini | |
| 9 | Aelodau Lleol | |
| E – Effaith ar Genedlaethau'r Dyfodol (os yw'n berthnasol) | | |
| 1 | Sut mae'r penderfyniad hwn yn effeithio ar ein hanghenion tymor hir fel Ynys? | Mae'r gyllideb gyfalaf yn cyllido buddsoddiadau mewn asedau ac isadeiledd sy'n ofynnol i ganiatáu'r Cyngor gwrdd â'r amcanion hir dymor a nodir yn ei Gynllun Corfforaethol a'r Strategaeth Gyfalaf. |

| | | |
|---|---|--|
| 2 | A yw hwn yn benderfyniad y rhagwelir y bydd yn atal costau / dibyniaethau ar yr Awdurdod yn y dyfodol. Os felly, sut?- | Bydd rhai o'r buddsoddiadau unigol, e.e. gwaith atal llifogydd, yn atal costau yn y dyfodol, tra bydd eraill, e.e. prosiectau ICF, yn lleihau dibyniaeth ar y Cyngor i ddarparu gwasanaethau mwy costus. |
| 3 | A ydym wedi bod yn cydweithio â sefydliadau eraill i ddod i'r penderfyniad hwn, os felly, rhowch wybod gyda phwy: | Mae cyllid ar gyfer prosiectau wedi'i gytuno a'i gynllunio gyda sefydliadau eraill, a Llywodraeth Cymru yn arbennig. |
| 4 | A yw dinasyddion Ynys Môn wedi chwarae eu rhan wrth ddrafftio'r ffordd hon ymlaen? Esboniwch sut:- | Mae Cynllun Corfforaethol y Cyngor a'r Rhaglen Gyfalaf 2023/24 wedi bod yn destun ymgynghoriad gyda dinasyddion Ynys Môn. |
| 5 | Nodwch unrhyw effaith a gaiff y penderfyniad hwn ar yr agenda Cydraddoldeb a'r Gymraeg | Mae rhai o'r prosiectau a gyllidir gan y rhaglen gyfalaf yn effeithio ar yr agenda cydraddoldeb, e.e. mynediad i ysgolion i'r anabl, y grant cyfleusterau i'r anabl. Nid oes unrhyw effaith ar agenda'r iaith Gymraeg. |

F - Atodiadau:

Atodiad A – Adroddiad Monitro'r Gyllideb Gyfalaf – Chwarter 2 2023/24

Atodiad B – Crynodeb o Wariant Prosiectau Cyfalaf hyd yma yn erbyn y Gyllideb Gyfalaf a'r Gwariant a Ragwelir ar ddiwedd y flwyddyn

Atodiad C – Newidiadau i gyllidebau / cynlluniau ychwanegol a ychwanegwyd ers cwblhau'r broses gosod cyllideb

FF – Papurau cefndir (cysylltwch ag awdur yr adroddiad am unrhyw wybodaeth bellach):

- Cyllideb Gyfalaf 2023/24, fel y'i cymeradwywyd gan y Cyngor llawn ar 9 Mawrth 2023;
- Datganiad ar y Strategaeth Rheoli Trysorlys ar gyfer 2023/24, fel y'i cymeradwywyd gan y Cyngor llawn ar 09 Mawrth 2023;
- Adroddiad Alldro Cyfalaf 2022/23, a gyflwynwyd i'r Pwyllgor hwn ar 27 Mehefin 2023; a
- Adroddiad Monitro Cyllideb Gyfalaf, Chwarter 1 2023/24, a gyflwynwyd i'r Pwyllgor hwn ar 26 Medi 2023.

1. CYFLWYNIAD

- 1.1 Dyma adroddiad monitro'r gyllideb gyfalaf ar gyfer ail chwarter y flwyddyn ariannol, ac mae'n caniatáu i Aelodau nodi cynnydd o ran gwariant cyfalaf a derbyniadau cyfalaf yn erbyn y gyllideb gyfalaf.
- 1.2 Ym mis Mawrth 2023, cymeradwyodd y Cyngor raglen gyfalaf ar gyfer gwasanaethau nad ydynt yn ymwneud â thai o £24.405m ar gyfer 2023/24, a rhaglen gyfalaf o £13.557m ar gyfer y Cyfrif Refeniw Tai (CRT). Yn ogystal, ym mis Mehefin 2023, cymeradwyodd y Pwyllgor Gwaith i lithriad cyfalaf o £13.477m gael ei ddwyn ymlaen o 2022/23, a daw hyn â chyfanswm y Rhaglen Gyfalaf ar gyfer gwasanaethau nad ydynt yn ymwneud â thai i £33.532m, a £17.907m ar gyfer y CRT. Ers cwblhau'r broses gosod cyllideb, ychwanegwyd cynlluniau at y rhaglen, y rhan fwyaf ohonynt yn cael eu cyllido gan grantiau, yn ogystal ag addasu cyllid, a daw hyn i gyfanswm o £7.319m. Mae'r Pwyllgor Gwaith wedi cymeradwyo swm ychwanegol o £1.26m ar gyfer cynllun o dan y CRT hefyd. Daw hyn â chyfanswm y gyllideb gyfalaf ar gyfer 2023/24 i £60.018m. Dangosir hyn yn y tabl isod:-

| | Cyllideb wreiddiol 2023/24 a gymeradwywyd gan y Cyngor llawn | Llithriad fel a gymeradwywyd yn yr alldro Ch4 2022/23 | Cynnydd yn y CRT a gymeradwywyd gan y Pwyllgor Gwaith ym Mehefin 2023 | Cynlluniau ychwanegol / addasiadau ers gosod y gyllideb | CYFANSWM |
|------------------------|---|--|--|--|---------------|
| Cyllidir gan: | £'000 | £'000 | £'000 | £'000 | £'000 |
| Grant | 22,367 | 2,909 | | 9,953 | 35,229 |
| Benthyca â Chefnogaeth | 3,077 | 3,294 | | 2,129 | 8,500 |
| Benthyca Di-gefnogaeth | 2,797 | 38 | | (2,797) | 38 |
| Cyfraniad Refeniw | 9,221 | 3,936 | 1,260 | (2,782) | 11,635 |
| Derbyniadau Cyfalaf | 500 | 443 | | (500) | 443 |
| Cronfeydd Wrth Gefn | | 2,780 | | 1,316 | 4,096 |
| Benthyciad | | 77 | | | 77 |
| CYFANSWM | 37,962 | 13,477 | 1,260 | 7,319 | 60,018 |

Gweler Atodiad C am fanylion newidiadau i gyllidebau / cynlluniau ychwanegol a ychwanegwyd ers cwblhau'r broses gosod cyllideb.

2. CYNNYDD AR WARIANT 2023/24

- 2.1 Mae'r tabl isod yn nodi gwariant cyfalaf hyd at 30 Medi 2023, y gyllideb a broffiliwyd hyd at 30 Medi 2023 a'r cyllid arfaethedig ar gyfer rhaglen gyfalaf 2023/24:-

| Gwasanaeth | Cyllideb Flynyddol £'000 | Cyllideb a Broffiliwyd £'000 | Gwariant Gwirioneddol £'000 | Gwariant wedi'i Ymrwymo £'000 | Cyfanswm Gwariant £'000 | Cyllideb a Broffiliwyd a Wariwyd % | Cyllideb Flynyddol a Wariwyd % |
|--------------------------|--------------------------------|------------------------------------|-----------------------------------|--|-------------------------------|---|--|
| Tai – Cronfa Gyffredinol | 1,877 | 510 | 484 | 0 | 484 | 95 | 26 |
| Tai – CRT | 19,988 | 7,003 | 7,943 | 0 | 7,943 | 113 | 40 |
| Dysgu Gydol Oes | 12,876 | 4,456 | 4,145 | 333 | 4,478 | 100 | 35 |
| Economaidd ac Adfywio | 14,340 | 4,039 | 3,647 | 249 | 3,896 | 96 | 27 |
| Prifffyrdd | 8,528 | 2,210 | 2,018 | 188 | 2,206 | 100 | 26 |
| Rheoli Gwastraff | 366 | 30 | 29 | 0 | 29 | 97 | 8 |
| Eiddo | 1,440 | 361 | 204 | 2 | 206 | 57 | 14 |
| Trawsnewid | 391 | 197 | 54 | 140 | 194 | 98 | 50 |
| Gwasanaethau Oedolion | 212 | 194 | 180 | 0 | 180 | 93 | 85 |
| Cyfanswm | 60,018 | 19,000 | 18,704 | 912 | 19,616 | 103 | 33 |
| Cyllidir gan: | | | | | | | |
| Grant Cyfalaf | 35,229 | | | | | | |
| Derbyniadau Cyfalaf | 443 | | | | | | |
| Benthyca â Chefnogaeth | 8,500 | | | | | | |
| Benthyca Di-gefnogaeth | 38 | | | | | | |
| Cyfraniad Refeniw | 11,635 | | | | | | |
| Cronfeydd wrth Gefn | 4,096 | | | | | | |
| Benthyciad | 77 | | | | | | |
| Cyfanswm Cyllid | 60,018 | | | | | | |

- 2.2** Hyd at ddiwedd yr ail chwarter, gwariwyd 97% o'r gyllideb a broffiliwyd ar gyfer y gronfa gyffredinol, ond dim ond 29% o'r gyllideb flynyddol a wariwyd hyd yma. Y rheswm am hyn yw bod nifer o gynlluniau cyfalaf yn gwario tuag at ddiwedd y flwyddyn ariannol. Mae rhai cynlluniau cyfalaf wedi cychwyn, ac mae'r rhan fwyaf o'r gyllideb a broffiliwyd ar gyfer chwarter 2 wedi ei gwario, ond nid yw rhai cynlluniau cyfalaf wedi cychwyn eto, ac mae eu cyllidebau wedi eu proffilio i'w gwario yn ystod y chwarter nesaf, neu tuag at ddiwedd y flwyddyn ariannol, megis Isadeiledd Ymwelwyr, Porth Arfordirol Môn a chaeau chwarae Ysgol Uwchradd Bodedern. Gellir gweld y cynlluniau hyn a'u proffil yn Atodiad B. Mae nifer o gynlluniau Grantiau Cyfalaf yn 2023/24, ac mae diweddariad arnynt wedi'i gynnwys yn Adran 3.1 yr adroddiad hwn.
- 2.3** Mae'r CRT wedi gwario 113% o'r gyllideb a broffiliwyd a 40% o'r gyllideb flynyddol. Pan osodwyd cyllideb 2023/24 a'r cyllid cysylltiedig, roedd grantiau cyllido ar gael nad oeddent yn hysbys pan baratowyd y gyllideb. Mae manylion cyllido'r gyllideb wedi cael eu haddasu yn awr, ynghyd â'r grantiau ychwanegol a dderbyniwyd ers chwarter 1, fel y gwelir yn Atodiad C. Am ragor o wybodaeth ar wariant cyfalaf y CRT a'r gwariant a ragwelir, gweler adroddiad monitro chwarter 2 y gyllideb CRT, a gyflwynir i'r Pwyllgor hwn ar 28 Tachwedd 2023.

3. CYLLIDO

3.1 Grantiau Cyfalaf

3.1.1 Mae nifer o gynlluniau Grantiau Cyfalaf yn y Rhaglen Gyfalaf ar gyfer 2023/24, ac mae'r rhan fwyaf ohonynt wedi cychwyn ac yn mynd rhagddynt, a rhoddir diweddariad byr ar y cynlluniau hynny isod:-

- **Cymunedau Dysgu Cynaliadwy** – Mae adeilad newydd Ysgol Corn Hir wedi'i gwblhau. Uned Cyfnod Sylfaen Newydd yn Ysgol y Graig – Mae gwaith ar uwch strwythur yr adeilad cyfan, sef y Ffrâm Bren gyda Phanelau Strwythurol wedi'u Insiwleiddio, wedi'i gwblhau. Mae gwaith gosod bordiau plastr tu mewn i'r adeilad wedi cychwyn, ynghyd â gosod ffenestri. Mae mwy na hanner y gorchudd to wedi'i osod. Mae gwaith ar y meysydd parcio wedi cychwyn ac mae gwaith draenio'n mynd rhagddo. Addaswyd cyllideb ac arian cyllido prosiect Band B Ysgol y Graig i adlewyrchu'r matrices diweddaraf, a rhagwelir tanwariant yn erbyn y gyllideb yn ystod y flwyddyn ariannol hon. Oedi ar y safle yn gynharach yn y prosiect sydd i gyfrif am hyn.
- **Prosiect Trawsnewid Treflun Caergybi (Cam II y Fenter Treflun Treftadaeth (THI))** - Derbyniwyd y tendrau cyntaf mewn perthynas â gwelliannau yn Stryd Stanley, ar gyfer pedwar eiddo, ganol mis Medi ac maent yn cael eu hasesu ar hyn o bryd, a rhagwelir y bydd y gwaith yn cychwyn ym mis Tachwedd. Mae prosiectau eraill wedi datblygu i wahanol raddau, hyd at agosáu at gyrraedd y cam tendro. Bydd trafodaethau cadarnhaol gyda Cadw ynglŷn â'r Gaer Rufeinig yn Sant Cybi yn hwyluso'r gwaith dylunio terfynol. Mae cyswllt yn parhau gyda pherchnogion eiddo, cydranddeiliaid a gwasanaethau perthnasol er mwyn datblygu'r gwaith a sicrhau fod prosiectau allweddol yn cychwyn a bod y cyllid yn cael ei wario yn ystod y flwyddyn ariannol hon.
- **Partneriaeth Tirwedd Ynys Cybi** – Mae'r Bartneriaeth Tirwedd wedi sicrhau cyllid o Gronfa Dreftadaeth y Loteri Genedlaethol i wireddu nifer o brosiectau sy'n canolbwyntio ar amgylchedd naturiol Ynys Cybi. Mae'r cynnydd ar brosiectau sy'n cael eu cyllido ar y cyd drwy Gronfa Datblygu Rhanbarthol Ewrop (ERDF) yn cynnwys:
 - Gwarchod ein Treftadaeth – Mae'r gwaith ar Ffynnon y Wrach, Tŵr Ellin a'r Wylfan uwchben Ynys Lawd wedi'i gwblhau. Mae gwaith ar Ynys Peibio a'r amddiffynfa rhyfel yn Nhrefarddur wedi'i gwblhau yn ddiweddar hefyd. Mae'r gwaith ar y Fagnelfa ym Mhenros wedi cychwyn, er bod ychydig o oedi oherwydd y tywydd. Bydd gwaith ar amddiffynfa rhyfel Cofeb Skinner yn dilyn ar ôl cwblhau gwaith ar y Fagnelfa. Dylai'r holl waith fod wedi'i gwblhau erbyn diwedd Tachwedd 2023.
- **Porth Twristiaid** – Canolfan Ymwelwyr Parc y Morglawdd: Mae'r gwaith wedi'i gwblhau ac agorwyd y Ganolfan Ymwelwyr ym mis Mehefin 2023.
- **Ffyniant Bro** – Yn ystod chwarter 2 mae prosiectau wedi bod yn gweithio ar baratoi dogfennau tendr gydag Ucheldre, Cyngor Tref Caergybi a rhan o'r gwaith parth cyhoeddus sy'n mynd allan i dendr. Bydd Cymunedau'n Gyntaf Môn yn mynd allan i dendr yn ystod chwarter 3. Hawliwyd cyfanswm o £0.768m gan Lywodraeth y DU ar gyfer gwariant yn chwarter 2, a hawliwyd cyfanswm o £3.3m hyd yma. Derbyniwyd yr ail daliad grant gwerth £1.39m gan Lywodraeth y DU ym mis Gorffennaf, ac mae'r taliad nesaf yn ddyledus ym mis Ionawr 2024. Mae pryderon am gostau cynyddol, ac efallai y bydd rhaid cynnal ymarfer peirianeg gwerth ar y prosiectau ar ôl derbyn y prisiau tendr.

- **Strydoedd Saffach** – Nod y cyllid, a ddarparwyd gan y Swyddfa Gartref trwy Gomisiynydd Heddlu a Throsedd Gogledd Cymru, yw gostwng troseddau cymdogaeth ac ymddygiad gwrthgymdeithasol yng Nghaergybi. Mae'r gwasanaeth Priffyrdd wedi derbyn cyllid i wella goleuadau stryd, darparu camerâu cylch cyfyng ychwanegol ar gyfer Cyngor Tref Caergybi a gwella'r Bont Geltaidd. Cwblhawyd y cyfan o'r gwaith, a daeth y cyllid i ben ym mis Medi 2023.
- **Prosiect Cam 2 Penrhos** – Nod y cynllun hwn yw adeiladu saith uned fusnes newydd ar Stad Ddiwydiannol Penrhos. Mae'r gwaith ar yr unedau wedi'i gwblhau. Mae'r holl waith allanol yn gysylltiedig â'r is-orsaf wedi'i gwblhau, ac mae'r unedau'n awr yn derbyn pŵer. Disgwylir i waith comisiynu gael ei gwblhau yn gynnar yn ystod chwarter 3. Mae disgwyl i'r unedau gael eu marchnata yn ystod chwarter 3.
- **Prosiect Cam 3 Penrhos** – Sicrhawyd yn wreiddiol gwerth £3.1m o gyllid o'r ERDF, a dyfarnwyd swm ychwanegol o £0.399m. Mae gwaith wedi parhau ar y safle ac mae'r heriau a grëwyd gan amodau tir andwyol wedi'u datrys, ond mae hyn wedi arwain at gynnydd sylweddol ac annisgwyl mewn costau. Mae gwaith ar y safle yn agosáu at gael ei gwblhau, ac mae angen gorffen gwaith mân allanol a mewinol. Rhagwelir y bydd y gwaith wedi'i gwblhau'n ymarferol yn ystod chwarter 3.
- **Prosiect Porth Llangefni** - Mae Safle Porth Llangefni (Parc Diwydiannol Tregarnedd) yn ardal o Llangefni lle bydd saith o blotiau'n cael eu datblygu yn y pen draw.
 - **Unedau Porth (ERDF)** – Mae'r holl unedau wedi cael eu gosod.
 - **Cyd-fenter Porth** – Nod y Cyd-fenter Porth yw cwblhau gwaith galluogi ar y plotiau sy'n weddill ar Barc Busnes Tregarnedd (Safle Porth). Cwblhawyd gwaith archeolegol ac ecolegol ac mae materion pellach wedi codi. Tri phlot fydd ar gael i'w gwerthu, yn hytrach na 6, oherwydd cyfyngiadau archeolegol. Mae'r holl waith galluogi wedi'i gwblhau. Bydd gwaith marchnata'r plotiau sydd ar gael i'w gwerthu yn cychwyn ar y cyd â'r gwasanaethau eiddo.
- **Cynlluniau Draenio yng Nghaergybi ac Amlwch** – Mae'r astudiaethau hyn yn mynd rhagddynt. Yng Nghaergybi, mae gwaith yn mynd rhagddo ar lunio rhestr fer o opsiynau. Yn Amlwch, datblygwyd rhestr hir o opsiynau. Mae'r gwaith yng Nghaergybi wedi cael ei ohirio tra bod rhagor o archwiliadau safle'n cael eu cynnal i'r mewnlifiadau newydd a ddadorchuddiwyd. Bydd y ddwy astudiaeth yn parhau trwy gydol 2023/24.
- **Gwaith Grant ar Raddfa Fach** – Cymeradwywyd 7 cynllun adeiladu ar gyfer 2023/24. Cafodd un cynllun ei dynnu'n ôl (Capel Moriah, Gwalchmai) yn ddiweddarach oherwydd cymhlethdod y gwaith a'r gost eithafol. Mae gwaith adeiladu ar y cynlluniau sy'n weddill wedi'i gynllunio i gychwyn yn ystod chwarter 2 a 3.
- **Llanfairpwll, Porthaethwy (Achos Busnes Llawn)** - Mae Achos Busnes Llawn Porthaethwy yn datblygu'n dda. Fodd bynnag, mae gwaith wedi dod i stop ar achos busnes Llanfairpwll oherwydd materion yn ymwneud ag adnoddau.
- **Strwythur Mill Lane** – Mae'r system sensor ddiwygiedig wedi'i rhoi ar waith a bydd yn cael ei monitro yn ystod y gaeaf. Mae arbenigwyr wedi ymweld â'r safle hefyd i asesu'r system sensor.
- **Teithio Llesol** - Sicrhawyd grant gwerth £2.253m gan Lywodraeth Cymru i gynyddu lefelau teithio llesol, gwella iechyd a llesiant, gwella ansawdd aer, lleihau allyriadau carbon, cysylltu cymunedau a gwella teithio llesol ar gyfer cyflogaeth, addysg a gwasanaethau allweddol, cyrchfannau a thrafnidiaeth gyhoeddus.
 - Mae £0.500m ar gyfer gwaith craidd ar nifer o gynigion ar gyfer cynlluniau, ac mae'n cynnwys gwaith datblygu ymlaen llaw, gwaith ar raddfa fach a gweithgareddau monitro ac arfarnu.

- **Gwaith Datblygu Ymlaen Llaw**
 - Benllech (dau lwybr ger yr A5025 a gwella'r Sgwâr (A5025)) – roedd gwaith yn ystod chwarter 2 yn cynnwys cynnal Ymgynghoriad dros gyfnod o 6 wythnos a Digwyddiad Ymgynghori (19 Gorffennaf), a pharatowyd adroddiad i lywio'r prif ganfyddiadau a'r camau nesaf.
 - Porthaethwy – Ffordd Pentraeth a'r A5025 i gyfleuster Parcio a Rhannu Llanfairpwll – chwarter 2 – roedd ymateb Llywodraeth Cymru'n datgan y gallai culhau'r gerbyttfordd ar Ffordd Pentraeth fod yn risg, yn enwedig oherwydd y sensitifrwydd yn gysylltiedig â Phont Grog Menai. Mae'r cynllun hwn wedi cael ei ohirio am y tro ac ailymwelir ag o ar ôl datrys yr holl faterion sy'n ymwneud â gwytnwch y rhwydwaith ffyrdd. Daethpwyd i gytundeb â Thrafnidiaeth Cymru i ailbroffilio'r gweithgaredd hwn a'i werth ar ddiwedd chwarter 3.
 - Gaerwen (a Llanddaniel) – chwarter 2 – paratowyd drafft terfynol o'r briff – i'w gyhoeddi yn chwarter 3.
 - Y Fali – chwarter 2 – dim cynnydd – bydd briff drafft yn cael ei baratoi yn chwarter 3.
 - Ysgol Syr Thomas Jones a'r Ganolfan Hamdden i Borth Amlwch (yn cynnwys cyswllt i gyflogaeth) – chwarter 2 – Cwblhawyd Astudiaeth WelTAG Cam 3C ac Archwiliad Diogelwch Ffyrdd. Bydd Dyluniadau manwl yn cael eu cwblhau yn ystod chwarter 3 / 4, yn ogystal ag Ymgynghoriad Cyhoeddus.
- **Gwaith Mân (Pecyn Craidd)**
 - Roedd gweithgareddau yn ystod chwarter 2 yn cynnwys dylunio gwelliannau i'r pecyn methiannau difrifol ar gyfer 2023/24.
- **Datblygu Map Rhwydwaith Teithio Llesol a Gweithgareddau Monitro ac Arfarnu**
 - Mae gweithgareddau yn ystod chwarter 2 yn cynnwys cynhyrchu deunyddiau hyrwyddo a'u dosbarthu yn Sioe Môn, a chynhyrchu dogfennau ymgynghori.
 - £0.250m mewn perthynas â Phrif Gynllun Teithio Llesol Malltraeth - Niwbwrch (A4080) - yn ystod chwarter 2, mae gwaith mân wedi dechrau yn Niwbwrch ar y cysylltiadau llwybrau troed yn y pentref, paratowyd dyluniadau ar gyfer y groesfan ffurfiol ar yr A4080 a Mynediad y Cob a chynhaliwyd trafodaethau gyda Chyfoeth Naturiol Cymru ynghylch unrhyw ganiatâd fydd angen ar eu tir. O ran yr asesiad ehangach o'r coridor cyflawn o Bont Marcwis i Niwbwrch, derbyniwyd cadarnhad mewnol a gan Drafnidiaeth Cymru ynglŷn â sut i symud ymlaen i lunio lluniadau rhagarweiniol, a dyluniadau manwl wedi hynny.
 - £0.158m mewn perthynas â Phrif Gynllun Teithio Llesol Llanfairpwll – yn ystod chwarter 2, mae'r dyluniadau wedi cael eu diweddar'u'n fewnol ar gyfer yr elfen gwaith mân ar yr A5, er mwyn iddynt gael eu hystyried. O ran y llwybr o Lôn Graig i Lôn Refail, mae angen asesiad ar ochr arall y gerbyttfordd (ac mae trafodaethau gyda'r Weinyddiaeth Amddiffyn yn parhau).
 - £1.345m mewn perthynas â Phrif Gynllun Teithio Llesol Caergybi - Trearddur (Metro Gogledd Cymru) – yn ystod chwarter 2, aeth gwaith rhagddo i gwblhau'r dyluniadau a pharatoi ar gyfer cynnal ymgynghoriad, yn ogystal â pharatoi dogfennau tendr.
- **Cronfa Trawsnewid i Gerbydau Allyriadau Isel Iawn (ULEV) (2022/23)** – Mae'r holl weithgareddau'n gysylltiedig â chyllid 2022/23 wedi cael eu cwblhau. Mae'r Cyngor wedi sicrhau cyllid grant o gronfa ULEV LIC ar gyfer 2023/24 er mwyn cwblhau'r gwaith (yn unol â'r isod).
- **Cronfa Trawsnewid i Gerbydau Allyriadau Isel Iawn (ULEV) (2023/24)** – Dyfarnwyd £0.377m i gynorthwyo i gwblhau gweithgareddau a ddyfarnwyd yn 2022/23 a chyfleusterau gwefru ym Menllech, Canolfan Hamdden Amlwch a phentref y Fali. Yn ystod chwarter 2, cwblhawyd gwaith galluogi yng Nghanolfan Hamdden Caergybi a Sant Tysilio, cwblhawyd safleoedd Rhosneigr a Chemaes, parhau i asesu dogfennau caffael a thendr, paratoi cais cynllunio Hwb Gwefru ym Mhlas Arthur, a sicrhau cysylltiadau gan y Gweithredwr Rhwydwaith Ardal (DNO) yn Amlwch a'r Fali (mae angen trafodaethau pellach gyda SPEN mewn perthynas â Benllech).

- **Cronfa Trafnidiaeth Leol – gwella isadeiledd** – Cwblhawyd yr ymweliad derbyn safle ym mis Awst 2023 ac mae'r taliad cyfalaf olaf wedi'i dalu. Mae'r prosiect wedi'i gwblhau.
- **Cronfa Trafnidiaeth Leol** – Hawliwyd y cyllid grant a oedd yn weddill ar ddiwedd chwarter 1, yn unol ag amodau'r grant, a bydd gweithgareddau pellach yn gysylltiedig â'r cynllun hwn yn ystod chwarter 2 yn cael eu cyllido gan y gwasanaeth. Mae'r holl weithgareddau'n gysylltiedig â'r cynllun hwn wedi'u cwblhau.
- **Grant Gwres Carbon Isel (Swyddfeydd y Cyngor)** – Mae unrhyw waith sylweddol pellach wedi'i ohirio wrth aros am benderfyniad ar y cais cynllunio. Mae gwaith mân wedi parhau ar y safle serch hynny, a chynhaliwyd rhagor o arolygon, yn ogystal ag optimeiddio pymphiau gwres a osodwyd ar do'r adeilad a gosod caledwedd rhwydweithio fel bod modd monitro systemau pymphiau gwres ffynhonnell aer o bell, yn ogystal ag adnabod unrhyw broblemau. Gan fod y broses gynllunio'n cymryd mwy o amser na'r disgwyl, mae'n debygol bydd y prosiect bellach yn cael ei gwblhau yn ystod chwarter 4.
- **Llif Oleuadau Plas Arthur** – Rhoddwyd caniatâd cynllunio ym mis Medi. Cychwynnodd y prosiect ddydd Llun, 9 Hydref, a'r bwriad yw cwblhau'r gwaith erbyn dydd Gwener, 27 Hydref. Roedd y prosiect i fod i orffen yn gynt ond, herwydd tywydd drwg, bydd yn cael ei gwblhau erbyn diwedd mis Hydref. Bydd swyddogion Sefydliad Pêl-droed Cymru'n cynnal cyfarfod safle gyda'r Rheolwr Hamdden ddydd Llun, 23 Hydref, i drafod cynnydd.
- **Ysgol Uwchradd Bodedern - Cae 3G** - Dechreuodd y gwaith ganol Medi yn ôl y bwriad ond, oherwydd tywydd drwg, mae'r gwaith yn parhau i fynd rhagddo a rhagwelir y bydd wedi'i gwblhau erbyn canol mis Tachwedd.
- **Llawr Newydd yng Nghanolfan Hamdden Caergybi** – Sicrhawyd grant gwerth £0.100m gan Chwaraeon Cymru i osod llawr newydd yn y brif neuadd yng Nghanolfan Hamdden Caergybi. Bydd y prosiect hwn yn debyg i'r un a gwblhawyd yn Amlwch ym mis Gorffennaf 2023. Disgwylir i'r prosiect gostio oddeutu £0.140m, a bydd y Cyngor yn cyfrannu £0.140m o gyllid cyfatebol. Mae disgwyl i'r gwaith gychwyn ddechrau Chwefror 2024, ac mae amodau'r grant yn datgan bod rhaid ei gwblhau erbyn diwedd Mawrth 2024.
- **Porth Arfordirol Môn** – Derbyniwyd dau dendr ym mis Medi 2023, a'u harfarnu yn ôl pris ac ansawdd. Dyfarnwyd y gwaith i'r contractwr llwyddiannus ac mae cyfarfod safle wedi'i drefnu ar gyfer canol mis Hydref, a threfnwyd i'r prosiect gychwyn yn gynnar ym mis Tachwedd a'i gwblhau erbyn dechrau Mawrth 2024. Y dyddiad prasio interim cyntaf ar gyfer y gwaith fydd 6 Rhagfyr 2023.
- **Grant Ysgolion Bro (2022/23)** – Derbyniwyd yr holl fidiau tendr ar gyfer nifer o brosiectau, ac mae'r rhan fwyaf o waith arnynt wedi'i gwblhau. Cwblhawyd y rhan fwyaf o'r gwaith erbyn diwedd yr Haf 2023 ac, felly, mae disgwyl i'r cyllid gael ei wario'n llawn.
- **Grant Ysgolion Bro (2023/24)** – Dyfarnwyd £0.200m yn 2023/24 i gefnogi prosiectau ymarferol ar raddfa fach a chanolig i agor ysgolion tu allan i oriau traddodiadol, yn benodol i addasu ysgolion yn ddiogel a'u hagor tu allan i oriau traddodiadol, i alluogi'r gymuned i ddefnyddio'r cyfleusterau. Mae'r swm a ddyfarnwyd yn gysylltiedig â thair ysgol benodol. Ni chafwyd unrhyw wariant ar y cynllun hwn yn ystod chwarter 2, ond mae disgwyl i'r gyllideb gael ei gwario'n llawn.
- **Grant Anghenion Dysgu Ychwanegol (ADY) (2022/23)** – Cwblhawyd y rhan fwyaf o'r gwaith o dan y cynllun hwn yn ystod gwyliau'r Haf 2023. Bydd gweddill y gwaith yn cael ei wneud yn ystod tymor ysgol, rhwng Medi a Thachwedd 2023. Dyrannwyd swm i wneud gwaith yn Ysgol Uwchradd Caergybi, ond nid yw'n bosib gwneud hyn o fewn yr amserlen wreiddiol bellach, ac mae disgwyl tanwariant yn y gyllideb oherwydd hynny. Mae trafodaethau'n mynd rhagddynt gyda Llywodraeth Cymru i benderfynu a oes modd dwyn y tanwariant ymlaen i'w wario ar weithgareddau eraill, neu a fydd rhaid ei ad-dalu.
- **Grant Anghenion Dysgu Ychwanegol (ADY) (2023/24)** – Llwyddwyd i sicrhau £0.478m gan Lywodraeth Cymru i wneud y gorau o amgylcheddau dysgu ar gyfer plant a phobl ifanc anabl, neu sydd ag anghenion dysgu ychwanegol, er mwyn gwella hygyrchedd, hyrwyddo arfer cynhwysol, cefnogi dysgu a llesiant disgyblion. Mae'r tîm ADY wedi adnabod gwaith ac, er bod disgwyl i'r grant gael ei wario'n llawn, mae hyn yn dibynnu ar nifer o ffactorau, megis medru gwneud y gwaith yn ystod tymor ysgol a bod adnoddau ar gael i gydlynu'r gwaith.

- Dyfarnwyd cyllid gofal cymdeithasol gan y Bwrdd Partneriaeth Rhanbarthol o nifer o ffrydiau cyllido gwahanol, fel a ganlyn:-
 - **Y Gronfa Gofal Integredig (ICF)** – hawliwyd £0.694m drwy'r ICF mewn blynyddoedd blaenorol a'i ddwyn ymlaen er mwyn caniatáu i brosiectau lithro i'w cwblhau yn 2023/24. Mae'r arian sy'n cael ei reoli fel rhan o'r rhaglen yn cynnwys y 4 prosiect isod:-
 - Cartrefi Clyd arbenigol;
 - Gofal Ychwanegol yn ne'r Ynys;
 - Buddsoddiad Cyfeillgar i'r Anabl;
 - Anabledau Dysgu: Galluogi Mynediad.

Ar hyn o bryd, rhagwelir y bydd y cyllid sy'n weddill yn cael ei wario'n llawn yn ystod y flwyddyn ariannol yma, a chaiff ei ddefnyddio fel cyfraniad tuag at y cynlluniau gwario uchod sydd wedi eu cynnwys yng nghyllideb y CRT.

- **Y Gronfa Gyfalaf Integreiddio ac Ail-gydbwysio** –(IRCF) - Dyfarnwyd £0.244m o gyllid cyfalaf drwy'r IRCF i gyllido:-
 - HWB Llesiant Amlwch (£0.128m) – Bydd y cyllid yn cael ei ddefnyddio i gefnogi hygyrchedd ar gyfer unigolion sy'n cymryd rhan mewn gweithgareddau. Bydd rhywfaint o'r cyllid hefyd yn cael ei fuddsoddi mewn ardal lesiant a gweithfan achlysurol i staff yr awdurdod lleol a'r trydydd sector er mwyn cynnal cyfarfodydd neu ddiwyddiadau gydag unigolion, teuluoedd a gofalwyr. Gwariwyd £104k yn 2022/23 a gwariwyd y gweddill (£25k) yn ystod 2023/24 i gwblhau'r prosiect. Roedd y prosiect wedi'i gwblhau erbyn diwedd Mehefin 2023.
 - Cartrefi Gofal Dementia Gyfeillgar (£0.115m) - Bydd y cyllid yn cael ei ddefnyddio i greu trydedd uned ddiogel yng nghartref gofal Garreglwyd i gefnogi cynnydd mewn cymorth dementia arbenigol yn lleol. Cychwynwyd y prosiect ym mis Mehefin 2023 ac mae bellach wedi'i gwblhau.
- **Y Gronfa Tai â Gofal (CTG)** – Dyfarnwyd cyllid cyfalaf gwerth £1.1m o'r CTG ar gyfer 2022/23 a 2023/24 i gefnogi'r prosiect Cartrefi Clyd a chyllido'r gwaith o adnewyddu dau gartref a buddsoddi, o bosib, mewn uned seibiant dros nos ar un safle. Hawliwyd £0.445m yn 2022/23, a bydd y swm o £0.655m sy'n weddill ar gael yn 2023/24. Mae un eiddo wedi cael ei adnewyddu'n llawn ac mae gwaith yn mynd rhagddo ar yr ail eiddo, gyda'r nod o gwblhau'r gwaith erbyn diwedd Awst 2023. Bydd y trydydd eiddo'n golygu adeiladu uned bwrrpasol ac mae'r broses cyn cyflwyno cais cynllunio'n mynd rhagddi yn awr. Ar hyn o bryd, disgwylir y bydd swm o £0.300m yn cael ei hawlio yn 2023/24, gyda chais i'r swm sy'n weddill gael ei ddwyn ymlaen er mwyn cwblhau'r gweithgareddau uchod yn ystod blwyddyn ariannol 2024/25.

3.2 Derbyniadau Cyfalaf

3.2.1 Dyma'r derbyniadau cyfalaf ar gyfer y flwyddyn hyd yma a'r derbyniadau cyfalaf y cyllidwyd ar eu cyfer:-

| | Cyllideb 2023/24 £'000 | Derbyniwyd hyd at 30 Medi 2023 £'000 | Rhagolwg hyd at 31 Mawrth 2024 £'000 |
|-------------------------|------------------------------|---|---|
| Cronfa'r Cyngor: | | | |
| Mân-ddaliadau | 0 | 0 | 0 |
| Cyffredinol | 584 | 129 | 548 |
| Diwydiannol | 0 | 0 | 0 |
| Ysgolion | 480 | 0 | 480 |
| Cyfanswm | 1,064 | 129 | 1,028 |

3.2.2 Y derbyniadau cyfalaf a ragwelir ar 31 Mawrth 2024 yw £1.028m, ac roedd £0.129m wedi'i dderbyn hyd at 30 Medi 2023 (13%).

3.2.3 Er bod y derbyniadau cyfalaf a ragwelir yn £1.028m, mae £2.932m o dderbyniadau cyfalaf ar gael i gyllido'r rhaglen gyfalaf, gan fod £1.904m o dderbyniadau cyfalaf wedi eu dwyn ymlaen o 2022/23 yn y gronfa wrth gefn derbyniadau cyfalaf. Ni fydd y cyfan o'r swm hwn ar gael i gyllido rhaglen gyfalaf y gronfa gyffredinol gan y bydd cyllid yn cael ei neilltuo i gyllido rhaglen Cymunedau Dysgu Cynaliadwy, fel rhan o gyllideb cyfatebol Cyngor Sir Ynys Môn, yn ogystal â chronfa wrth gefn glustnodedig Hamdden i gyllido gwelliannau ym maes hamdden, a chyllid a glustnodwyd ar gyfer cynlluniau sydd wedi llithro o'r flwyddyn ddiwethaf.

4. **GWARIANT GWIRIONEDDOL A RAGWELIR YN 2023/24**

4.1 Isod ceir tabl sy'n dangos y Gwariant a ragwelir ar 31 Mawrth 2024 a'r cyllid diwygiedig:-

| Gwasanaeth | Cyllideb Flynyddol £'000 | Gwariant a Ragwelir £'000 | (Tan) / Gorwariant a Ragwelir £'000 | Amrywiant % |
|--------------------------|-------------------------------------|--------------------------------------|--|------------------------|
| Tai – Cronfa Gyffredinol | 1,877 | 1,386 | (491) | (26) |
| Tai – CRT | 19,988 | 21,878 | 1,890 | 9 |
| Dysgu Gydol Oes | 12,876 | 11,368 | (1,508) | (12) |
| Economaidd ac Adfywio | 14,340 | 13,801 | (539) | (4) |
| Priffyrdd | 8,528 | 8,053 | (475) | (6) |
| Rheoli Gwastraff | 366 | 77 | (289) | (79) |
| Eiddo | 1,440 | 1,143 | (297) | (21) |
| Trawsnewid | 391 | 391 | 0 | 0 |
| Gwasanaethau Oedolion | 212 | 212 | 0 | 0 |
| Cyfanswm | 60,018 | 58,309 | (1,709) | (3) |
| Cyllidir Gan: | Cyllideb Flynyddol £'000 | Cyllid a Ragwelir £'000 | Amrywiant £'000 | Amrywiant % |
| Grant Cyfalaf | 35,229 | 33,774 | (1,455) | (4) |
| Derbyniadau Cyfalaf | 443 | 233 | (210) | (47) |
| Benthyca â Chefnogaeth | 8,500 | 7,210 | (1,290) | (15) |
| Benthyca Di gefnogaeth | 38 | 38 | 0 | 0 |
| Cyfraniad Refeniw | 11,635 | 13,525 | 1,890 | 16 |
| Cronfeydd wrth Gefn | 4,096 | 3,452 | (644) | (16) |
| Benthyciad | 77 | 77 | 0 | 0 |
| Cyfanswm Cyllid | 60,018 | 58,309 | (1,709) | (3) |

4.2 Fel y gwelir yn Nhabl 4.1 (uchod), y tanwariant a ragwelir ar y rhaglen gyfalaf ar gyfer 2023/24 yw £1.709m, gyda'r posibilrwydd y bydd yn llithro i raglen gyfalaf 2024/25. Bydd y cyllid ar gyfer y llithriad hwn hefyd yn llithro i 2024/25 a bydd yn cael ei ystyried wrth lunio'r Datganiad ar y Strategaeth Rheoli Trysorlys, y Strategaeth Gyfalaf a'r Rhaglen Gyfalaf ar gyfer 2024/25.

Rhagwelir gorwariant o £1.890m yn y CRT, ac mae manylion pellach wedi'u cynnwys yn yr adroddiad monitro'r gyllideb CRT ar gyfer chwarter 2, a gyflwynir i'r Pwyllgor hwn ar 28 Tachwedd 2023.

Mae'r tanwariant sylweddol a ragwelir yn rhaglen gyfalaf y gronfa gyffredinol yn cael ei grynhoi isod:-

Dysgu Gydol Oes

Rhagwelir tanwariant ar addasu adeiladau addysg ar gyfer yr anabl. Mae'r ffaith fod y Grant Anghenion Dysgu Ychwanegol (ADY) ar gael yn golygu fod llawer o'r gwaith y byddid wedi ei gyllido o'r gyllideb hon yn arferol yn cael ei gyllido gan gyllid grant. Gofynnwyd am gael trosglwyddo'r gyllideb hon i 2024/25, gan fod arolygon yn cael eu cynnal ar adeiladau ysgol ac maent yn debygol o ddatgelu gwaith angenrheidiol sydd angen ei wneud, ac nid oes sicrwydd y bydd grantiau ADY ar gael yn y dyfodol.

Rhagwelir tanwariant hefyd mewn perthynas â'r Cynllun Diogelwch Ysgolion. Oherwydd sgôp y gwaith ar gyfer y gyllideb sy'n weddill a'r broses gynllunio y mae'n rhaid ei dilyn, rhagwelir na fydd modd gwneud y gwaith tan Haf 2024 ac, felly, gofynnir am gael dwyn ymlaen unrhyw danwariant yn y gyllideb hon i 2024/25 er mwyn gwneud y gwaith angenrheidiol.

Rhagwelir bellach y bydd tanwariant ar waith cyfalaf mewn adeiladau ysgol. Mae capasiti staff wedi cael ei flaenoriaethu a'i ailgyfeirio i ddelio gyda'r sefyllfa'n gysylltiedig â RAAC mewn ysgolion, ac i wireddu gwaith adeiladu ychwanegol a gyllidir gan grant ar Adeiladau Addysg ac Adeiladau Eraill, a rhoddir blaenoriaeth i'r gwaith sy'n cael ei cyllido gan grantiau oherwydd yr amodau grant. Mae ymgynghorwyr allanol yn cael eu defnyddio i ddarparu rhywfaint o gapasiti ychwanegol, ond mae'r costau'n sylweddol ac nid dyma'r ateb a ffafrir gan y Swyddogaeth Eiddo. Gofynnir ar hyn o bryd bod unrhyw danwariant yn y gyllideb hon yn cael ei ddwyn ymlaen i 2024/25 er mwyn gwneud unrhyw waith ychwanegol cyfalaf yn ystod y flwyddyn ariannol nesaf.

Priffyrdd

Mae'r tanwariant a ragwelir yn y cynlluniau Priffyrdd yn gysylltiedig â chynlluniau llifogydd amrywiol, yn bennaf am eu bod yn pontio dwy flwyddyn ariannol a bydd rhai ohonynt yn cael eu cwblhau yn ystod blwyddyn ariannol 2024/25. Bydd y cyllid yn llithro i'r flwyddyn ariannol nesaf hefyd, fel y disgrifir uchod, ac ni fydd unrhyw gyllid yn cael ei golli.

Eiddo

Ni fydd cyllideb y cynllun Uwchraddio Toiledau Cyhoeddus yn cael ei gwario'n llawn, ac amcangyfrifir na fydd unrhyw wariant o'r gyllideb hon yn ystod y flwyddyn ariannol gyfredol, heblaw am ddarparu cyllid cyfatebol ar gyfer Cynllun Porth Arfordirol Môn, fel y nodwyd uchod. Mae'r gwasanaeth wrthi'n datblygu cynllun gwella toiledau cyhoeddus, a bydd hynny'n rhoi gwell syniad o'r gofynion cyfalaf mewn blynyddoedd i ddod. Rhagwelir hefyd y gallai cyllid grant pellach fod ar gael yn ystod y flwyddyn ariannol nesaf ar gyfer gwaith cyfalaf ar doiledau cyhoeddus, a byddai modd defnyddio rhan o'r gyllideb hon, eto, fel cyllid cyfatebol os cyfyd y cyfle.

Rheoli Gwastraff

Ni fydd y gyllideb ar gyfer Offer Ailgyrchu'n cael ei wario'n llawn, a rhagwelir tanwariant. Mae'r gwasanaeth wedi adolygu a blaenoriaethu gwariant cyfalaf, yn unol â'u strategaeth a'r cynllun ariannol 5 mlynedd, ac maent yn caffael pedair eitem peiriannau a pheirianwaith. Er hynny, mae'r cyfnod arweiniol posib yn dilyn dyfarnu'r tendrau llwyddiannus yn golygu nad yw'r peiriannau a'r pheirianwaith yn debygol o gael eu cyflenwi yn ystod y flwyddyn ariannol hon. Mae'r cyllid wedi'i ymrwymo'n llawn er hynny.

Economaidd ac Adfywio

Mae Cynllun Adfywio Caergybi (Cam II THI) bellach yn rhagweld tanwariant yn erbyn y gyllideb ar ddiwedd chwarter 2. Mae'r gwariant wedi arafu yn ystod y flwyddyn ariannol hon, a rhagwelir y bydd mwy o wariant yn ystod chwarter 4 wrth i waith ar y prosiectau llai gychwyn ar y safleoedd, tra bydd y prosiectau mwy yn parhau i gael eu datblygu oherwydd eu maint a'u cymhlethdod. Bydd y mwyafrif o'r gwariant, felly'n digwydd yn 2024/25 mewn gwirionedd.

Mae'r cynllun Isadeiledd Morwrol yn rhagweld tanwariant yn ystod y flwyddyn ariannol hon, a hynny oherwydd y trafodaethau diweddar gyda RWE ynghylch y defnydd posib, gan olygu fod rhaid newid y dyluniad unwaith eto. Mae'r cynllun yn cael ei ail-ddylunio ar hyn o bryd ac, oherwydd yr amseru, mae cais i ddwyn y gyllideb ymlaen i 2024/25 er mwyn cwblhau'r cynllun.

Ni fydd y gyllideb ar gyfer camerâu gorfodaeth ar lithrfa Porth y Wrach yn cael ei gwario yn ystod y flwyddyn ariannol bresennol, ac mae'r gwasanaeth yn ailasesu'r angen am y gyllideb.

- 4.3** Y Gofyniad Cyllido Cyfalaf a ragwelir ar 31 Mawrth 2024 yw £149.899m, sef y gofyn sylfaenol i'r Awdurdod fenthyca er mwyn cyllido ei Raglen Gyfalaf. Ar hyn o bryd mae benthyca allanol yn £123.608m, gan olygu, yn ei hanfod, bod angen i'r Awdurdod fenthyg £26.291m i gyllido'r Rhaglen Gyfalaf bresennol. Os caiff y cyllid hwn ei fenthyca'n allanol, ni fydd yr Awdurdod yn mynd tu hwnt i'r terfynau benthyca a gymeradwywyd, yn unol â'r Datganiad ar y Strategaeth Rheoli Trysorlys 2023/24 (Atodiad 11).

5. BLYNYDDOEDD Y DYFODOL

- 5.1** Argymhellodd y Strategaeth Gyfalaf y dylai'r cyllid ar gyfer Rhaglen Gyfalaf 2023/24 gael ei gyfyngu i gyfanswm y grant cyfalaf cyffredinol a benthyca â chefnogaeth (fel y penderfynir gan Lywodraeth Cymru) a gwerth amcangyfrifedig unrhyw dderbyniadau cyfalaf a ddaw i law. Disgwylir y bydd rhaglen gyfalaf 2024/25 yn dilyn yr un egwyddor, gyda'r grant cyfalaf cyffredinol a benthyca â chefnogaeth yn cael eu defnyddio i gyllido adnewyddu cerbydau bob blwyddyn, buddsoddi mewn TGCh, adnewyddu asedau cyfredol a dyraniad blynyddol i dalu am gost y grantiau statudol i ddarparu Cyfleusterau i'r Anabl. Bydd cyllid ar gael hefyd ar gyfer ail-wynebu ffyrdd a phrosiectau cyfalaf sy'n denu grantiau allanol, a byddant yn cael eu gwerthuso fesul achos.

Ar ôl i'r prosiectau uchod gael eu cyllido, bydd unrhyw gyllid dros ben yn cael ei ddefnyddio i gyllido cynlluniau cyfalaf newydd, gyda blaenoriaeth yn cael ei roi i brosiectau sy'n cyfrannu at amcanion y Cyngor, fel y nodir nhw yng Nghynllun y Cyngor 2022 – 2027, ac unrhyw gynlluniau a all gynhyrchu arbedion referniw neu gynhyrchu incwm ychwanegol.

6. CASGLIAD

- 6.1** Dengys y canlyniadau ar ddiwedd chwarter 2, a'r gwariant cysylltiedig a ragwelir, fod y mwyafrif o brosiectau ar darged i'w cwblhau o fewn y gyllideb. Er bod disgwyl i rai prosiectau danwario ar hyn o bryd, rhaid nodi fod y cyllidebau wedi cael eu hymrwymo a bod gofyn amdanynt, a gofynnir i'r cynlluniau hyn lithro i 2024/25 er mwyn eu cwblhau yn ystod y flwyddyn ariannol nesaf. Mae'r Cyngor hefyd yn disgwyl derbyn £1.028m o Dderbyniadau Cyfalaf yn 2023/24 i gyfrannu tuag at gyllido'r Rhaglen Gyfalaf.

ATODIAD B

Crynodeb o Wariant Prosiectau Cyfalaf hyd yma yn erbyn y Gyllideb Gyfalaf a'r Gwariant a Ragwelir ar Ddiwedd y Flwyddyn

| Gwasanaeth | Cyllideb Flynyddol (£) | Cyllideb a Broffilwyd (£) | Gwariant Gwirioneddol (£) | Gwariant wedi ei Ymrwymo (£) | Cyfanswm Gwariant (£) | Amrywiant i'r Proffil (£) | Cyllideb a Broffiliwyd wedi ei wario (%) | Cyllideb Flynyddol wedi ei wario (%) | Gwariant a Ragwelir (£) | Gor / Tanwariant a Ragamcendir (£) | Amrywiant (%) |
|---|------------------------|---------------------------|---------------------------|------------------------------|-----------------------|---------------------------|--|--------------------------------------|-------------------------|------------------------------------|---------------|
| Cronfa Gyffredinol Tai | | | | | | | | | | | |
| Grantiau Cyfleusterau i'r Anabl | 1,215,948 | 500,000 | 476,941 | 0 | 476,941 | (23,059) | 95 | 39 | 1,215,948 | 0 | 0 |
| Grant Galluogi | 139,786 | 10,000 | 6,612 | 0 | 6,612 | (3,388) | 66 | 5 | 139,786 | 0 | 0 |
| Safle Preswyl ar gyfer Sipsiwn a Theithwyr | 490,841 | 0 | 0 | 0 | 0 | (0) | 0 | 0 | 0 | (490,841) | (100) |
| Tai Fforddiadwy | 30,650 | 0 | 0 | 0 | 0 | (0) | 0 | 0 | 30,650 | 0 | 0 |
| CYFANSWM | 1,877,225 | 510,000 | 483,553 | 0 | 483,553 | (26,447) | 95 | 26 | 1,386,384 | (490,841) | (26) |
| CRT Tai | | | | | | | | | | | |
| Contract Gwres Canolog | 1,250,000 | 485,000 | 484,052 | 0 | 484,052 | (948) | 100 | 39 | 1,250,000 | 0 | 0 |
| Contract Gwaith Cynnal a Chadw a Gynlluniwyd | 4,450,000 | 1,560,000 | 1,555,848 | 0 | 1,555,848 | (4,152) | 100 | 35 | 4,450,000 | 0 | 0 |
| Gwella Perfformiad Ynni | 600,000 | 250,000 | 0 | 0 | 0 | (250,000) | 0 | 0 | 100,000 | (500,000) | (83) |
| Gwaith Amgylcheddol | 700,000 | 160,070 | 110,070 | 0 | 110,070 | (50,000) | 69 | 16 | 600,000 | (100,000) | (14) |
| Prynu Eiddo Presennol a datblygu eiddo newydd | 10,288,000 | 3,346,880 | 4,541,880 | 0 | 4,541,880 | 1,195,000 | 136 | 44 | 12,677,802 | 2,389,802 | 23 |
| Addasiadau Sector Gyhoeddus | 400,000 | 208,295 | 258,295 | 0 | 258,295 | 50,000 | 124 | 65 | 500,000 | 100,000 | 25 |
| Risg Tan | 400,000 | 45,000 | 45,120 | 0 | 45,120 | 120 | 100 | 11 | 400,000 | 0 | 0 |
| SATC | 1,900,000 | 947,500 | 947,491 | 0 | 947,491 | (9) | 100 | 50 | 1,900,000 | 0 | 0 |
| CYFANSWM | 19,988,000 | 7,002,745 | 7,942,755 | 0 | 7,942,755 | 940,010 | 113 | 40 | 21,877,802 | 1,889,802 | 9 |
| Dysgu Gydol Oes | | | | | | | | | | | |
| Mynediad i'r Anabl mewn Adeiladau | | | | | | | | | | | |
| Addysgol | 144,512 | 21,500 | 21,418 | 0 | 21,418 | (82) | 100 | 15 | 21,418 | (123,094) | (85) |
| Adnewyddu Adeiladau Addysg | 2,186,208 | 880,472 | 812,703 | 0 | 812,703 | (67,769) | 92 | 37 | 1,986,208 | (200,000) | (9) |
| Diogelwch Ysgolion | 107,648 | 15,000 | 14,480 | 0 | 14,480 | (520) | 97 | 13 | 33,000 | (74,648) | (69) |
| Grant Cinio Ysgol am Ddim | 600,205 | 250,000 | 223,246 | 0 | 223,246 | (26,754) | 89 | 37 | 600,205 | 0 | 0 |
| Canopiau Allanol | 22,420 | 22,420 | 19,343 | 0 | 19,343 | (3,077) | 86 | 86 | 22,420 | 0 | 0 |
| Grant Anghenion Dysgu Ychwanegol | 435,677 | 130,000 | 129,075 | 0 | 129,075 | (925) | 99 | 30 | 320,677 | (115,000) | (26) |
| Grant Anghenion Dysgu Ychwanegol 2023/24 | 478,225 | 0 | 0 | 0 | 0 | (0) | 0 | 0 | 478,225 | 0 | 0 |
| Ysgolion Bro | 450,993 | 350,000 | 353,075 | 0 | 353,075 | 3,075 | 101 | 78 | 450,993 | 0 | 0 |
| Ysgolion Bro 2023/24 | 200,000 | 0 | 0 | 0 | 0 | (0) | 0 | 0 | 200,000 | 0 | 0 |
| Ysgol Uwchradd Bodedern – caeau chwarae | 330,000 | 15,000 | 17,081 | 305,699 | 322,780 | 307,780 | 2,152 | 98 | 330,000 | 0 | 0 |
| Grant Cynyddu Capasiti ar gyfer Gofal Plant (cynllun grant) | 380,000 | 10,000 | 9,769 | 0 | 9,769 | (231) | 98 | 3 | 380,000 | 0 | 0 |
| Grant Cynyddu Capasiti ar gyfer Gofal Plant (darpariaethau Gofal Plant) | 49,481 | 52,000 | 51,615 | 0 | 51,615 | (385) | 99 | 104 | 52,000 | 2,519 | 5 |
| Uned Gofal Plant y Fali | 850,000 | 10,000 | 9,232 | 0 | 9,232 | (768) | 92 | 1 | 850,000 | 0 | 0 |
| Cwblhau Rhaglen Band A | 370,000 | 200,000 | 211,023 | 25,668 | 236,691 | 36,691 | 118 | 64 | 370,000 | 0 | 0 |
| Cychwyn Rhaglen Band B | 6,269,995 | 2,500,000 | 2,272,616 | 1,300 | 2,273,916 | (226,084) | 91 | 36 | 5,273,916 | (996,079) | (16) |
| CYFANSWM | 12,875,364 | 4,456,392 | 4,144,675 | 332,667 | 4,477,342 | 20,949 | 100 | 35 | 11,369,062 | (1,506,302) | (12) |

Tudalen 60

| Gwasanaeth | Cyllideb Flynyddol (£) | Cyllideb a Broffiliwyd (£) | Gwariant Gwirioneddol (£) | Gwariant wedi ei Ymrwymo (£) | Cyfanswm Gwariant (£) | Variance to profile (£) | Cyllideb a Broffiliwyd wedi ei wario (%) | Cyllideb Flynyddol wedi ei wario (%) | Gwariant a Ragwelir (£) | Tros / Tan a Ragamcener (£) | Amrywiad (%) |
|---|------------------------|----------------------------|---------------------------|------------------------------|-----------------------|-------------------------|--|--------------------------------------|-------------------------|-----------------------------|--------------|
| Economaidd ac Adfywio | | | | | | | | | | | |
| Ystafell Fitrwydd Amlwch | 1,468 | 0 | 0 | 0 | 0 | (0) | 0 | 0 | 1,468 | 0 | 0 |
| Canolfan Hamdden Amlwch - Llawr | 75,635 | 75,635 | 75,635 | 0 | 75,635 | (0) | 100 | 100 | 75,635 | (0) | (0) |
| Plas Arthur 3G Llif Oleuadau | 74,514 | 75,000 | 5,125 | 69,389 | 74,514 | (486) | 99 | 100 | 74,514 | 0 | 0 |
| Canolfan Hamdden Caergybi - Llawr | 140,000 | 0 | 0 | 0 | 0 | (0) | 0 | 0 | 140,000 | 0 | 0 |
| Porth Twristiaeth | 50,000 | 5,000 | 3,605 | 0 | 3,605 | (1,395) | 72 | 7 | 50,000 | 0 | 0 |
| Partneriaeth Tirlun Caergybi | 50,000 | 40,000 | 37,077 | 0 | 37,077 | (2,923) | 93 | 74 | 50,000 | 0 | 0 |
| Adfywio Caergybi (THI Cam II) | 762,000 | 150,000 | 45,581 | 116,844 | 162,425 | 12,425 | 108 | 21 | 400,000 | (362,000) | (48) |
| Parc y Morglawdd | 110,000 | 80,000 | 80,149 | 0 | 80,149 | 149 | 100 | 73 | 110,000 | 0 | 0 |
| Penrhos Cam 2 | 23,345 | 23,345 | 23,345 | 0 | 23,345 | 0 | 100 | 100 | 23,345 | 0 | 0 |
| Penrhos Cam 3 | 2,820,804 | 2,000,000 | 1,938,525 | 30,980 | 1,969,505 | (30,495) | 98 | 70 | 2,820,804 | 0 | 0 |
| Datblygu Economaidd a Lles Amgylcheddol | 122,543 | 0 | 0 | 0 | 0 | (0) | 0 | 0 | 122,543 | 0 | 0 |
| Llithfra Porth y Wrach – Camerâu Gorfodi | 30,000 | 0 | 0 | 0 | 0 | (0) | 0 | 0 | 0 | (30,000) | (100) |
| Canolfan Gymunedol Newry | 52,289 | 0 | 0 | 0 | 0 | (0) | 0 | 0 | 52,289 | 0 | 0 |
| Safle Porth JV | 21,514 | 0 | 0 | 0 | 0 | (0) | 0 | 0 | 21,514 | 0 | 0 |
| Isadeiledd Morwrol | 177,514 | 30,000 | 0 | 28,573 | 28,573 | (1,427) | 95 | 16 | 30,000 | (147,514) | (83) |
| Isadeiledd Ymwelwyr | 198,930 | 0 | 0 | 0 | 0 | (0) | 0 | 0 | 198,930 | 0 | 0 |
| Melin Llynon | 70,397 | 60,000 | 58,751 | 3,925 | 62,676 | 2,676 | 104 | 89 | 70,397 | 0 | 0 |
| Grant Covid Trawsnewid Trefi | 10,064 | 0 | 0 | 0 | 0 | (0) | 0 | 0 | 10,064 | 0 | 0 |
| Porth Arfordir Môn | 313,000 | 0 | 0 | 0 | 0 | (0) | 0 | 0 | 313,000 | 0 | 0 |
| Cronfa Ffyniant Bro | 9,236,000 | 1,500,000 | 1,379,602 | 0 | 1,379,602 | (120,398) | 92 | 15 | 9,236,000 | 0 | 0 |
| CYFANSWM | 14,340,017 | 4,038,981 | 3,647,394 | 249,711 | 3,897,105 | (141,876) | 96 | 27 | 13,800,503 | (539,514) | (4) |
| Prifffydd | | | | | | | | | | | |
| Uwchraddio peiriannau talu ac arddangos mewn meysydd parcio | 4,533 | 4,533 | 0 | 5,469 | 5,469 | 936 | 121 | 121 | 5,469 | 936 | 21 |
| Cerbydau | 800,408 | 300,000 | 143,253 | 169,540 | 312,793 | 12,793 | 104 | 39 | 800,408 | 0 | 0 |
| Peiriannau Graeanu | 250,000 | 0 | 0 | 0 | 0 | (0) | 0 | 0 | 250,000 | 0 | 0 |
| Ail-wynebu Prifffydd | 2,500,000 | 1,250,000 | 1,222,833 | 0 | 1,222,833 | (27,167) | 98 | 49 | 2,500,000 | 0 | 0 |
| Cynllun Llifogydd Llanfair | 391,646 | 10,000 | 11,475 | 0 | 11,475 | 1,475 | 115 | 3 | 11,475 | (380,171) | (97) |
| Cynllun Llifogydd Menai – Cynllun Busnes Llawn | 150,771 | 35,000 | 35,000 | 0 | 35,000 | 0 | 100 | 23 | 50,000 | (100,771) | (67) |
| Adeiladu – Y Fali | 13,248 | 1,000 | 630 | 0 | 630 | (370) | 63 | 5 | 13,248 | 0 | 0 |
| Cynlluniau Cymorth Llifogydd (Cyllid Cyfateb) | 346,800 | 0 | 0 | 0 | 0 | (0) | 0 | 0 | 346,800 | 0 | 0 |
| Mill Lane – NFM | 30,888 | 30,000 | 36,712 | 0 | 36,712 | 6,712 | 122 | 119 | 36,712 | 5,824 | 19 |
| Buddsoddi i Arbed – Cerbydau | 5,068 | 0 | 0 | 0 | 0 | (0) | 0 | 0 | 5,068 | 0 | 0 |
| Gwaith grantiau ar raddfa isel | 728,834 | 40,000 | 37,562 | 0 | 37,562 | (2,438) | 94 | 5 | 728,834 | 0 | 0 |
| Teithio Llesol | 2,253,103 | 50,000 | 45,954 | 0 | 45,954 | (4,046) | 92 | 2 | 2,253,103 | 0 | 0 |
| Cronfa Trafndiaeth Leol - Gwella Isadeiledd Bysiau 2021/22 | 28,014 | 0 | 0 | 0 | 0 | (0) | 0 | 0 | 28,014 | 0 | 0 |
| Cronfa Trafndiaeth Leol - Gwella Isadeiledd Bysiau 2022/23 | 383,825 | 383,825 | 383,825 | 0 | 383,825 | 0 | 100 | 100 | 383,825 | 0 | 0 |
| Cronfa Trawsnewid Cerbydau - Pwyntiau Gwefru | | | | | | | | | | | |
| Cerbydau Trydan | 57,334 | 57,334 | 56,958 | 0 | 56,958 | (376) | 99 | 99 | 56,958 | (376) | (1) |
| Strydoedd Mwy Diogel | 18,000 | 18,000 | 17,100 | 0 | 17,100 | (900) | 95 | 95 | 18,000 | 0 | 0 |
| Cronfa Trawsnewid Cerbydau - Pwyntiau Gwefru | | | | | | | | | | | |
| Cerbydau Trydan 2023/24 | 376,550 | 25,000 | 24,368 | 13,613 | 37,981 | 12,981 | 152 | 10 | 376,550 | 0 | 0 |
| Isadeiledd Gwefru Codi Tâl Cerbydau Trydan | 189,152 | 5,000 | 3,257 | 0 | 3,257 | (1,743) | 65 | 2 | 189,152 | 0 | 0 |
| CYFANSWM | 8,528,174 | 2,209,692 | 2,018,928 | 188,622 | 2,207,549 | (2,143) | 100 | 26 | 8,053,615 | (474,559) | (6) |

| Gwasanaeth | Cyllideb Flynyddol (£) | Cyllideb a Broffiliwyd (£) | Gwariant Gwirioneddol (£) | Gwariant wedi ei Ymrwymo (£) | Cyfanswm Gwariant (£) | Variance to profile (£) | Cyllideb a Broffiliwyd wedi ei wario (%) | Cyllideb Flynyddol wedi ei wario (%) | Gwariant a Ragwelir (£) | Tros / Tan a Ragamcenir (£) | Amrywiant (%) |
|--|------------------------|----------------------------|---------------------------|------------------------------|-----------------------|-------------------------|--|--------------------------------------|-------------------------|-----------------------------|---------------|
| Rheoli Gwastraff | | | | | | | | | | | |
| Gwaith IVC | 13,595 | 0 | 0 | 0 | 0 | (0) | 0 | 0 | 13,595 | 0 | 0 |
| Offer Ailgylchu To Gwalchmai | 289,315 | 0 | 0 | 0 | 0 | (0) | 0 | 0 | 0 | (289,315) | (100) |
| | 63,000 | 30,000 | 28,547 | 0 | 28,547 | (1,453) | 95 | 45 | 63,000 | 0 | 0 |
| CYFANSWM | 365,910 | 30,000 | 28,547 | 0 | 28,547 | (1,453) | 95 | 8 | 76,595 | (289,315) | (79) |
| Eiddo | | | | | | | | | | | |
| Adnewyddu Asedau Presennol | 1,040,546 | 337,324 | 203,611 | 2,380 | 205,991 | (131,333) | 61 | 20 | 1,040,546 | 0 | 0 |
| Eiddo Buddsoddi i Arbed | 77,068 | 0 | 0 | 0 | 0 | (0) | 0 | 0 | 77,068 | 0 | 0 |
| Grant Gwres Carbon Iseol – Swyddfeydd y Cyngor | 23,900 | 23,900 | 0 | 0 | 0 | (23,900) | 0 | 0 | 23,900 | 0 | 0 |
| Uwchraddio Toiledau Cyhoeddus | 298,839 | 0 | 0 | 0 | 0 | (0) | 0 | 0 | 0 | (298,839) | (100) |
| CYFANSWM | 1,440,353 | 361,224 | 203,611 | 2,380 | 205,991 | (155,233) | 57 | 14 | 1,141,514 | (298,839) | (21) |
| Trawsnewid | | | | | | | | | | | |
| TGCh – Isadeiledd Craidd | 135,278 | 33,820 | 15,734 | 17,140 | 32,874 | (946) | 97 | 24 | 135,278 | 0 | 0 |
| TGCh – Adnewyddu Cyfrifiaduron | 99,456 | 0 | 0 | 0 | 0 | (0) | 0 | 0 | 99,456 | 0 | 0 |
| TGCh – Trosglwyddo Cysylltu MŌn i PSBA | 43,088 | 50,000 | 18,493 | 28,718 | 47,211 | (2,789) | 94 | 110 | 43,088 | 0 | 0 |
| Hwb TG | 113,471 | 113,471 | 19,474 | 93,998 | 113,471 | 0 | 100 | 100 | 113,471 | 0 | 0 |
| CYFANSWM | 391,293 | 197,291 | 53,700 | 139,856 | 193,556 | (3,735) | 98 | 49 | 391,293 | 0 | 0 |
| Gwasanaethau Oedolion | | | | | | | | | | | |
| Cronfa Gyfalaf Integreiddio ac ail-gydwbyso (IRCF) | 175,066 | 170,000 | 169,981 | 0 | 169,981 | (19) | 100 | 97 | 175,066 | 0 | 0 |
| Bryn Hwfa Hwb Cymunedol | 13,155 | 0 | 0 | 0 | 0 | (0) | 0 | 0 | 13,155 | 0 | 0 |
| Adnewyddu Plas Mona | 24,104 | 24,104 | 10,007 | 0 | 10,007 | (14,097) | 42 | 42 | 24,104 | 0 | 0 |
| CYFANSWM | 212,325 | 194,104 | 179,989 | 0 | 179,989 | (14,115) | 93 | 85 | 212,325 | 0 | 0 |
| CYFANSWM | 60,018,660 | 19,000,429 | 18,703,152 | 913,235 | 19,616,387 | 615,958 | 103 | 33 | 58,309,092 | (1,709,568) | (3) |

ATODIAD C

Newidiadau i gyllidebau / cynlluniau ychwanegol wedi'u hychwanegu ers gosod y Gyllideb

| Cynllun | Cyllideb £ | CYLLIDO | | | | | | |
|---------------------------------------|------------------|------------------|---------------------------|--|---------------------------------------|--------------------------------|---------------------------------|-------------------------------------|
| | | Grant £ | Cyfraniad Refeniw £ | Cronfa Wrth Gefn Derbyniadau Cyfalaf £ | Arian Wrth Gefn Cyfalaf £ | Benthyca a Chefnogaeth £ | Benthyca Di- gefnogaeth £ | Arian wrth Gefn Arall £ |
| Ail-wynebu Prifffyrdd * | 0 | (1,701,000) | | | | 591,000 | | 1,110,000 |
| Ysgolion Bro | 200,000 | 200,000 | | | | | | |
| Galluogi | 139,786 | 139,786 | | | | | | |
| Teithio Llesol | 2,253,103 | 2,253,103 | | | | | | |
| Mill Lane NFM | (241,640) | (241,640) | | | | | | |
| Cerbydau Allyriadau Isel lawn ULEV | 376,550 | 376,550 | | | | | | |
| Y Pethau Pwysig | 250,400 | 250,400 | | | | | | |
| Grantiau Bychain Gwarchod Plant | 380,000 | 380,000 | | | | | | |
| Llifoledau Plas Arthur | 51,305 | 51,305 | | | | | | |
| Caeau Chwarae Bodedern | 330,000 | 300,000 | | | | | | 30,000 |
| Parc Morglawdd | 110,000 | 110,000 | | | | | | |
| Strydoedd mwy Diogel | 18,000 | 18,000 | | | | | | |
| Cam 3 | 22,187 | 22,187 | | | | | | |
| Cam 3 | 398,617 | 398,617 | | | | | | |
| Llangefni JV | 21,514 | 21,514 | | | | | | |
| Grantiau graddfa bychain | 606,446 | 606,446 | | | | | | |
| Grantiau graddfa bychain CRT*** | 47,388 | | | | | | | 47,388 |
| ICF | 821,000 | 1,229,000 | (875,945) | | | 467,945 | | |
| Corn Hir | (693,966) | | (226,021) | | | (467,945) | | |
| Cerbydau ** | 370,000 | 107,328 | | | | 262,672 | | |
| Cerbydau Graeanu** | 0 | 58,000 | | (58,000) | | | | |
| Cyllideb TG ** | 0 | 150,000 | | (150,000) | | | | |
| Strwythur Mill Lane | 0 | 292,000 | | (292,000) | | | | |
| Ail-gylchu Gwastraff | 30,888 | 26,255 | | | 4,633 | | | |
| Anghenion Dysgu Ychwanegol 2023/24 | 70,634 | 70,634 | | | | | | |
| Uned Gwarchod Plant y Fali | 478,225 | 478,225 | | | | | | |
| To Gwalchmai | 850,000 | 850,000 | | | | | | |
| Canolfan Hamdden Caergybi | 63,000 | | | | | | | 63,000 |
| Pot Cyfalaf Hamdden | 140,000 | 100,000 | | | | 36,949 | | 3,051 |
| Hwb TG | (36,949) | | | | (36,949) | | | |
| Band B | (39,221) | (39,221) | | | | | | |
| Isadeiledd Bysiau 2022/23 | 305,995 | 1,827,497 | | | | 1,275,498 | (2,797,000) | |
| CRT | (4,027) | (61,589) | | | | 57,562 | | |
| | 0 | 1,680,000 | (1,680,000) | | | | | |
| CYFANSWM | 7,319,235 | 9,953,397 | (2,781,966) | (500,000) | 62,195 | 2,129,170 | (2,797,000) | 1,253,439 |

*Yn gynwysedig yng nghyllideb 2023/24 mae £1.701m o gyllid o grant cyffredinol cyfalaf ychwanegol. Ar ôl adolygu cyfyngiadau ac amodau'r grant, roedd rhaid ei ddefnyddio yn 2022/23 ac, felly, cafodd y grant ei ddefnyddio i gyllido gwariant cyfalaf yn 2022/23, yn lle cyllid o adnoddau'r Awdurdod ei hun. Caiff y cyllid o'r grant a arbedwyd gan yr Awdurdod yma ei ddefnyddio i gyllido gwariant cyfalaf yn 2023/24.

** Ail-ddyrano cyllid o'r hyn oedd wedi ei gyllido'n wreiddiol gan dderbyniadau cyfalaf yn rhaglen 2023/24, i gael ei gyllido gan grant cyfalaf cyffredinol.

*** Yn gynwysedig yng nghyllideb CRT 2023/24, roedd tanamcangyfrif o gyllid grant ac, ynghyd â'r cynnydd angenrheidiol yn y gyllideb, mae'r cyllid nawr wedi cael ei ddiwygio.

This page is intentionally left blank

Cyngor Sir Ynys Môn

| | |
|------------------------------|--|
| Adroddiad ar gyfer: | PWYLLGOR GWAITH |
| Dyddiad: | 28 TACHWEDD 2023 |
| Pwnc: | MONITRO CYLLIDEB Y CYFRIF REFENIW TAI, CHWARTER 2 2023/24 |
| Aelod(au) Portffolio: | CYNGHORYDD R WILLIAMS – DIRPRWY ARWEINYDD ADEILYDD PORTFFOLIO CYLLID |
| Pennaeth Gwasanaeth: | MARC JONES – CYFARWYDDWR SWYDDOGAETH (ADNODDAU) A SWYDDOG ADRAN 151 (EST. 2601) |
| Awdur yr Adroddiad: | CARWYN EDWARDS |
| Rhif Ffôn: | 01248 752699 |
| E-Bost: | CarwynEdwards@ynysmon.llyw.cymru |
| Aelodau Lleol: | Amh. |

A – Argymhelliad/Argymhellion a Rheswm/Rhesymau

1. Gofynnir i'r Pwyllgor Gwaith nodi'r canlynol:-
 - (i) Y sefyllfa a nodir mewn perthynas â pherfformiad ariannol y Cyfrif Refeniw Tai (CRT) ar gyfer chwarter 2 2023/24.
 - (ii) Yr alldro a ragwelir ar gyfer 2023/24.
2. **Cefndir**
 - (i) Mae'r adroddiad hwn yn dangos cyllideb refeniw sydd â gwarged a gynlluniwyd o £8,044k.
 - (ii) Y gyllideb gyfalaf gros ar gyfer 2023/24 yw £19,988k. Mae grantiau a chyllid arall gwerth £6,898k yn gostwng y gyllideb net i £13,090k.
 - (iii) Roedd cyfuniad o'r gyllideb refeniw a'r gyllideb gyfalaf wedi'i haddasu yn rhoi diffyg a gynlluniwyd o £5,046k, a fyddai'n cael ei gyllido o gronfa wrth gefn y CRT.
 - (iv) Mae'r CRT wedi'i glustnodi i'w ddefnyddio ar gyfer dibenion penodol, ac ni ellir trosglwyddo arian o'r cronfeydd wrth gefn i'r Gronfa Gyffredinol, ac ni ellir defnyddio'r Gronfa Gyffredinol i gyllido'r CRT.

3. Mae'r adroddiad hwn yn nodi perfformiad ariannol y CRT am y cyfnod 1 Ebrill 2023 i 31 Mawrth 2024.
4. **Trosolwg**
 - 4.1 Mae sefyllfa refeniw gwarged / diffyg y CRT ar ddiwedd chwarter 2 yn dangos tanwariant o £600k o gymharu â'r gyllideb a broffiliwyd. Rhagwelir tanwariant o £553k ar ddiwedd y flwyddyn, ar ôl cynnwys y dyfarniad cyflog a llenwi swyddi gweigion. Mae Atodiad A yn cynnwys mwy o fanylion.
 - 4.2 Mae gwariant cyfalaf £940k yn uwch na'r gyllideb a broffiliwyd ar ddiwedd chwarter 2. Mae'r gwariant a ragwelir ar gyfer y flwyddyn £1,890k yn uwch na'r gyllideb, fel yr eglurir yn Atodiad B isod. Mae hyn yn cael ei wrthbwysu gan incwm grant uwch o £1,680k, sy'n arwain at orwariant net o £210k.
 - 4.3 Mae'r diffyg a ragwelir (gan gyfuno refeniw a chyfalaf) yn £4,702k ar hyn o bryd, £343k yn is na'r gyllideb.
5. **Incwm**
 - 5.1 Ar ddiwedd chwarter 2, roedd yr incwm a dderbyniwyd £14k yn is na'r gyllideb a broffiliwyd, fel y nodir isod.
 - 5.2 Roedd incwm rhenti £8k yn uwch na'r gyllideb a broffiliwyd ar ddiwedd chwarter 2. Rydym yn rhagweld y bydd yr incwm £23k yn uwch na'r gyllideb ar ddiwedd y flwyddyn, wrth i eiddo newydd ddod ar gael i'w gosod.
 - 5.3 Mae'r ddarpariaeth ar gyfer dyledion drwg yn 1.5% o'r incwm rhent, ffigwr tebyg i'r llynedd. Oherwydd yr ansicrwydd am gyfradd chwyddiant a'i effaith ar yr argyfwng costau byw yn y tymor hir, nid oes newid yn y rhagolwg ar hyn o bryd. Fodd bynnag, bydd yn cael ei fonitro'n ofalus yn ystod y flwyddyn a bydd yn cael ei adolygu os yw lefel y dyledion yn awgrymu bod risg fod lefel y dyledion nad ydynt yn cael eu casglu yn cynyddu, a bod y dyledion hynny'n cael eu dileu yn y pendraw.
6. **Gwariant nad yw'n ymwneud â Gwaith Trwsio a Chynnal a Chadw**

- 6.1** Ar ddiwedd chwarter 2, roedd gwariant ar waith heblaw am waith trwsio a chynnal a chadw £191k yn is na'r gyllideb a broffiliwyd.
- 6.2** Mae gwariant refeniw arall yn dangos tanwariant o £41k yn erbyn y gyllideb a broffiliwyd, ond disgwylir tanwariant o £53k ar ddiwedd y flwyddyn, ar ôl ystyried effaith y dyfarniad cyflog.
- 6.3** Mae'r pennawd Cyfranogiad Tenantiaid yn dangos tanwariant o £25k ar ddiwedd chwarter 2. Rydym yn rhagweld tanwariant o £32k erbyn diwedd y flwyddyn, ar ôl ystyried effaith y dyfarniad cyflog.
- 6.4** Mae'r pennawd gweinyddu rhenti'n dangos tanwariant o £47k ar ddiwedd chwarter 2. Rydym yn rhagweld tanwariant o £5k ar ddiwedd y flwyddyn, ar ôl cynnwys y dyfarniad cyflog a swydd wag sydd wedi'i llenwi erbyn hyn.
- 6.5** Mae'r pennawd Rheoli Ystadau yn dangos tanwariant o £77k ar ddiwedd chwarter 2. Rydym yn rhagweld tanwariant o £93k ar ddiwedd y flwyddyn, ar ôl cynnwys y dyfarniad cyflog.

7. Gwaith Trwsio a Chynnal a Chadw

- 7.1** Mae tanwariant o £331k yn yr Uned Cynnal a Chadw Tai (UCChT) ar ddiwedd chwarter 2. Mae'r gyllideb hon yn cynnwys effaith y dyfarniad cyflog, ond nid yw hynny wedi'i gynnwys yn y symiau gwirioneddol gan na chafodd ei gytuno tan yn hwyr ym mis Hydref. Mae gwaith sylweddol wedi cael ei gwblhau i adolygu'r gofynion cyllidebol ac mae cyllideb fwy realistig wedi cael ei gosod ar gyfer 2023/24. Mae deddfwriaeth newydd wedi dod i rym, ac mae disgwyl i Landlordiaid Tai Cymdeithasol ddarparu gorchuddion llawr addas ar adeg newid tenantiaeth, ac mae £125k wedi cael ei gynnwys yn ein rhagolwg yn sgil y gofyniad hwn.
- 7.2** Mae gwariant ar staff cynnal a chadw adeiladau nad ydynt yn rhan o'r UCChT £116k yn is na'r gyllideb a broffiliwyd ar ddiwedd chwarter 2. Disgwylir tanwariant o £53k yn y maes gwasanaeth hwn ar ddiwedd y flwyddyn, ar ôl cynnwys y dyfarniad cyflog.

8. Addasiadau Diwedd Blwyddyn

8.1 Mae'r pennawd hwn yn cynnwys eitemau o wariant (costau cyllido cyfalaf ac ailgodi tâl o'r Gronfa Gyffredinol) sydd yn ffurfio rhan o'r broses gyfrifo ar ddiwedd y flwyddyn. Rhagwelir tanwariant o £131k ar Gostau Cyllido Cyfalaf a bydd y llog a dderbynnir £124k yn uwch na'r gyllideb.

9. Gwariant Cyfalaf

9.1 Cyfanswm y gyllideb gyfalaf gros ar gyfer 2023/24 yw £19,988k. Mae cyllid grant o £7,885k yn cynnwys:-

| Ffynhonnell | £ |
|---|------------------|
| Cronfa Tai a Gofal | 300,000 |
| Grant Trawsnewid Trefi | 250,000 |
| CADW | 121,000 |
| Creu Lleoedd | 250,000 |
| Rhaglen Gyfalaf Llety Dros Dro | 650,000 |
| Grant Tai Cymdeithasol (SHG) | 2,111,000 |
| Lwfans Atgyweiriadau Mawr | 2,690,000 |
| Rhaglen Ôl-osod er mwyn Optimeiddio 2023/24 | 873,000 |
| Rhaglen Ôl-osod er mwyn Optimeiddio 2022/23 – dygwyd ymlaen | 371,000 |
| Grant Diogelwch Tân | 269,000 |
| Cyfanswm Cyllid Grant | 7,885,000 |

9.2 Ar ôl caniatáu swm o £693k ar gyfer grantiau cyfleusterau i'r anabl, rhydd hyn gyllideb gyfalaf net o £11,410k a fydd yn cael ei gyllido drwy'r CRT. Mae dadansoddiad pellach ar gael yn Atodiadau B a C. Roedd y gyllideb wreiddiol ar gyfer cyllid grant yn £6,205k (ac eithrio'r elfen Grantiau Cyfleusterau i'r Anabl), felly, rydym yn rhagweld incwm grant uwch o £1,680k, gan fod y costau cyfalaf ychwanegol yn cael eu cyllido drwy gyllid grant ychwanegol yn bennaf.

9.3 Gwariant SATC – Mae'r gyllideb o £1,900k yn cael ei rhannu rhwng gwaith a gynlluniwyd i adnewyddu ceginau mewn oddeutu 80 eiddo a gwaith cyfalaf sy'n cael ei arwain gan y galw pan fydd tenantiaeth yn newid dwylo. Dyfarnwyd contract gwerth £484k ar gyfer gwaith a gynlluniwyd yn ystod chwarter 4 2022/23 ac mae'r Gwasanaeth Tai'n amcangyfrif y bydd y rhan fwyaf o'r gwariant sydd ar ôl yn digwydd yn ystod chwarter 3 2023/24. Mae swm o £1,400k wedi'i glustnodi ar gyfer gwaith cyfalaf a wneir gan yr Uned Cynnal a Chadw Tai, yn

bennaf pan fydd tenantiaeth yn newid dwylo. Mae gwaith SATC yn mynd rhagddo'n dda, a gwariwyd cyfanswm o £947k yn ystod chwarter 2.

- 9.4 Gwariant Risg Tân** – Bydd y gyllideb gwerth £400k yn cael ei gwario ar gwblhau gwaith ôl-osod systemau llethu tân ym Maes y Coed, Porthaethwy, a Glan Cefni, Llangefni, yn ogystal â gwelliannau yn gysylltiedig ag adrannau rhag tân yn y pedwar bloc o fflatiau uchder canolig sy'n rhan o'r stoc tai. Yn ogystal, mae gwaith cyfalaf yn cynnwys uwchraddio systemau larymau tân a gosod drysau tân newydd. Rhagwelir y caiff y gyllideb ei defnyddio'n llawn yn ystod 2023/24. Mae gwariant hyd yma'n is na'r disgwyl, fodd bynnag, bydd y gwaith adrannau rhag tân yn cael ei gwblhau yn ystod Ch3, ac mae disgwyl i'r gwaith ar y systemau llethu tân gael ei gwblhau yn ystod Ch4.
- 9.5 Gwariant ar Addasiadau Sector Cyhoeddus** – Roedd y galw am addasiadau canolig a mawr yn parhau'n uchel yn ystod chwarter 2, ac mae gwariant hyd at ddiwedd chwarter 2 yn awgrymu na fydd y gyllideb o £400k yn ddigonol. Rydym yn rhagweld gorwariant o £100k oherwydd bod y galw'n uchel. Mae gwariant ar Addasiadau yn cael ei arwain gan y galw ac, yn nodweddiadol, mae'n cynnwys gosod lifftiau grisiau, cawodydd sydd â mynediad gwastad ac addasu trefniadau mynediad presennol.
- 9.6 Gwariant Perfformiad Ynni** – Ar hyn o bryd, rydym yn ymgynghori â'r Gweithredwr Rhwydwaith Dosbarth (DNO) cyn gosod paneli Solar Ffotofoltaidd i gynhyrchu trydan adnewyddadwy. Oherwydd oedi, mae'r gyllideb Perfformiad Ynni wedi gostwng o £1,000k i £600k. Yn anffodus, mae'n parhau i fod yn anodd derbyn cymeradwyaeth gan y DNO i wneud gwaith Solar Ffotofoltaidd mawr oherwydd y gofyniad i atgyfnerthu'r rhwydwaith cyn gosod y system Solar Ffotofoltaidd. Mae'r DNO wedi cychwyn y broses o drefnu i uwchraddio'r rhwydwaith mewn lleoliadau penodol ond, yn anffodus, nid yw'r amserlenni ar gyfer cwblhau'r gwaith uwchraddio'n hysbys ar hyn o bryd. Rhagwelir ar hyn o bryd y bydd £100k yn cael ei wario yn 2023/24, a disgwylir tanwariant o £500k ar y prosiect hwn yn 2023/24. O ganlyniad i ganlyniadau cadarnhaol yn dilyn trafodaethau pellach gyda'r DNO yn ystod Ch2 a dechrau Ch3, mae'r Gwasanaethau Tai yn rhagweld y byddant yn gallu dechrau ar y gwaith o baratoi dogfennau tendr ar gyfer gosod y systemau Solar Ffotofoltaidd ar draws nifer o ystadau yn ystod Ch3. Mae'n annhebygol y gellir dyfarnu unrhyw gontract cyn chwarter olaf 2023/24, a bydd hyn yn cael effaith negyddol ar wariant yn ystod y flwyddyn ariannol hon.
- 9.7 Gwariant ar Waith Cynnal a Chadw a Gynlluniwyd** – Yn dilyn dyfarnu contract ar gyfer gwaith Cam 2 ym Mae Cemaes yn ystod chwarter 1, mae'r gyllideb gwaith cynnal a chadw a gynlluniwyd wedi'i hymrwymo'n llawn, ac mae'r gwaith wedi cychwyn ar y safle ym mis

Mehefin. Disgwylir i'r contract hwn, ynghyd â'r gwariant a ymrwymwyd a ddygwyd ymlaen o 2022/23, ddefnyddio'r gyllideb lawn o £4,450k.

- 9.8** Gwariant ar Waith Amgylcheddol - Bydd y gyllideb o £700k yn canolbwyntio ar barhau i ddymchwel garejys yn Llangefni a gwelliannau arfaethedig i'r system gwaredu â charthffosiaeth yng Ngharreglefn, er mwyn cydymffurfio â gofynion a bennwyd gan Gyfoeth Naturiol Cymru. Ar ddiwedd chwarter 1, roeddem wedi ymrwymo i wario £352k ar un cynllun mawr i ddymchwel 30 o garejys ym Mro Tudur, ac mae'r gwaith hwnnw'n mynd rhagddo ar hyn o bryd. Ar hyn o bryd, mae contractwr tymor y Gwasanaethau Priffyrdd yn gweithio ar ddyluniadau manwl ar gyfer trefniadau carthffosiaeth amgen. Mae'r Gwasanaethau Tai'n disgwyl y bydd y gwaith yn cychwyn ar y safle yn ystod Ch4, ac mae'n rhagweld tanwariant o £100k.
- 9.9** Gwariant ar y Contract Gwresogi Canolog – Yn ystod 2023/24, nod y Gwasanaethau Tai yw adnewyddu oddeutu 500 o foeleri. Dyfarnwyd contract ar gyfer y rhaglen adnewyddu boeleri eleni yn ystod chwarter 1. Mae gwariant wedi cynyddu yn ystod chwarter 2 ac mae disgwyl iddo barhau i gynyddu yn chwarter 3, felly, rydym yn rhagweld y bydd y gyllideb o £1,250k yn cael ei defnyddio'n llawn yn ystod y flwyddyn ariannol hon.
- 9.10** Prynu Eiddo sy'n Bodoli Eisoes a Datblygu eiddo newydd – Yn ystod y chwarter, mae tri datblygiad a oedd ar y gweill wedi mynd rhagddynt yn gynt na'r disgwyl ac mae'r datblygwyr yn awyddus i ddechrau gweithio ar y safleoedd hyn. Er mwyn manteisio ar y cyfle i adeiladu'r cartrefi newydd hyn ac osgoi unrhyw oedi, mae'r gyllideb yn dangos gorwariant ar hyn o bryd, fodd bynnag, gellir hawlio rhywfaint o'r gwariant hwn yn ôl drwy'r Grant Tai Cymdeithasol.
- 9.11** Mae'r gorwariant o £1,890k a ragwelir ar wariant cyfalaf yn cael ei wrthbwyso gan incwm grant uwch o £1,680k. Felly, rhagwelir gorwariant o £210k ar wariant cyfalaf. Mae hyn y golygu cynnydd o'r un swm yn y swm sydd i'w gyllido o'r cyfrif refeniw CRT. Mae'r balans ar gael wedyn i gyllido prosiectau sydd wedi eu gohirio tan y flwyddyn nesaf.

10. Balans y CRT

- 10.1** Roedd balans agoriadol y CRT yn £12,107k. Roedd y gyllideb ddiwygiedig yn caniatáu ar gyfer defnyddio £5,046k o'r balans hwn. Fodd bynnag, bydd y rhagolygon diwygiedig a nodir uchod yn defnyddio £4,702k yn unig. Mae hyn yn rhoi balans o £7,405k erbyn diwedd y flwyddyn ariannol. Mae'r balans hwn wedi'i glustnodi ar gyfer dibenion penodol, felly, nid yw ond ar gael i gyllido gwariant y CRT yn y dyfodol.

| | | |
|---|---|---|
| B - Pa opsiynau eraill wnaethoch chi eu hystyried a beth oedd eich rhesymau dros eu gwrthod ac/neu ddewis yr opsiwn hwn? | | |
| Amherthnasol | | |
| C – Am ba reswm y mae hwn yn benderfyniad i'r Pwyllgor Gwaith? | | |
| Mae'r mater hwn wedi'i ddirprwyo i'r Pwyllgor Gwaith. | | |
| Ch – A yw'r penderfyniad hwn yn gyson â'r polisi a gymeradwywyd gan y Cyngor llawn? | | |
| Ydi | | |
| D –A yw'r penderfyniad hwn o fewn y gyllideb a gymeradwywyd gan y Cyngor? | | |
| Ydi | | |
| Dd – Asesu'r effaith bosib (os yw'n berthnasol): | | |
| 1 | Sut mae'r penderfyniad hwn yn cael effaith ar anghenion hir dymor yr Ynys? | Mae'r adroddiad hwn at ddibenion monitro yn unig ac mae'n cael ei ddefnyddio, gydag adroddiadau eraill, i lunio cynllun busnes a chyllideb flynyddol y CRT. Wrth osod y gyllideb flynyddol, bydd anghenion tymor hir yr Ynys yn cael eu hasesu. |
| 2 | A yw hwn yn benderfyniad y rhagwelir y bydd yn atal costau / dibyniaethau ar yr Awdurdod yn y dyfodol? Os felly, sut? | Amherthnasol |
| 3 | A ydym wedi bod yn cydweithio â sefydliadau eraill i ddod i'r penderfyniad hwn, os felly, rhowch wybod gyda phwy: | Amherthnasol |
| 4 | A ydym wedi bod yn gweithio ar y cyd â sefydliadau eraill i wneud y penderfyniad hwn? Os felly, rhowch wybod i bwy. | Mae'r Gwasanaethau Tai yn ymgynghori'n rheolaidd â'i denantiaid, ac mae canlyniadau'r ymgynghoriadau hynny'n cael eu bwydo i'r broses gynllunio busnes ac yna i'r broses o osod y gyllideb flynyddol. |
| 5 | A yw dinasyddion Ynys Môn wedi chwarae rhan wrth ddrafftio'r ffordd hon ymlaen, gan gynnwys y rhai y mae'r penderfyniad yn effeithio'n uniongyrchol arnynt? Eglurwch sut. | Amherthnasol |

| | | |
|--|---|---|
| 6 | Os yw hwn yn benderfyniad strategol, nodwch unrhyw effaith y gallai'r penderfyniad ei gael ar y rhai hynny sy'n profi anfantais economaidd-gymdeithasol | Amherthnasol |
| 7 | Nodwch unrhyw effaith y gallai'r penderfyniad hwn ei gael ar gyfleoedd i bobl ddefnyddio'r Gymraeg ac ar beidio â thrin y Gymraeg yn llai ffafriol na'r Saesneg | Amherthnasol |
| E – Gyda phwy wnaethoch chi ymgynghori? | | Beth oedd eu sylwadau? |
| 1 | Prif Weithredwr / Tîm Arweinyddiaeth (mandadol) | Dim sylw |
| 2 | Cyllid / Adran 151 (mandadol) | Amherthnasol – Adroddiad y Swyddog Adran 151 yw hwn. |
| 3 | Cyfreithiol / Swyddog Monitro (mandadol) | Dim sylw |
| 4 | Adnoddau Dynol (AD) | Amherthnasol |
| 5 | Eiddo | Amherthnasol |
| 6 | Technoleg Gwybodaeth Cyfathrebu (TGCh) | Amherthnasol |
| 7 | Sgriwtini | Amherthnasol |
| 8 | Aelodau Lleol | Mae canlyniadau adroddiadau monitro chwarterol y CRT yn cael eu hadrodd i'r Panel Sgriwtini Cyllid. |
| 9 | Unrhyw gyrff allanol / arall/eraill | Amherthnasol |
| F - Atodiadau: | | |
| <ul style="list-style-type: none"> • Atodiad A – Gwariant a rhagolygon referniw hyd at ddiwedd chwarter 2 2023/24 • Atodiad B – Gwariant a rhagolygon cyfalaf hyd at ddiwedd chwarter 2 2023/24 • Atodiad C – Cynlluniau cyfalaf Adeiladu Newydd a rhagolygon hyd at ddiwedd chwarter 2 2023/24 | | |
| Ff - Papurau Cefndir (cysylltwch os gwelwch yn dda gydag awdur yr Adroddiad am unrhyw wybodaeth bellach): | | |
| <ul style="list-style-type: none"> • Cynllun Busnes 30 Mlynedd y CRT 2023/53 (fel y'i cymeradwywyd gan y Pwyllgor hwn ym mis Mai 2023). | | |

| CYFRIF REFENIW TAI 2023/24 | | | | | | |
|---|---|---|--|---|---|--|
| | Cyllideb Flynyddol 2023/24 | Cyllideb a broffilwyd hyd at Mis 6 | Gwirioneddol hyd at Mis 6 | Amrywiant hyd at Mis 6 | Rhagolwg Diwedd Blwyddyn | Amrywiant ar Ddiwedd y Flwyddyn |
| | £ | £ | £ | £ | £ | £ |
| CYFRIF REFENIW | | | | | | |
| Incwm | | | | | | |
| Aneddau | (20,693,000) | (10,500,000) | (10,507,777) | (7,777) | (20,715,525) | (22,525) |
| Modurdai | (247,000) | (125,922) | (126,061) | (139) | (247,919) | (919) |
| Taliadau Gwasanaeth | (213,070) | (106,536) | (101,465) | 5,071 | (217,651) | (4,581) |
| Arall | (262,100) | (189,000) | (172,282) | 16,718 | (234,970) | 27,130 |
| Darpariaeth Dyledion Drwg | 316,000 | 0 | 0 | 0 | 316,000 | 0 |
| CYFANSWM INCWM | (21,099,170) | (10,921,458) | (10,907,585) | 13,873 | (21,100,065) | (895) |
| Gwariant heblaw am Waith Trwsio ar Chynnal a Chadw | | | | | | |
| Cyfranogiad Tenantiaid | 241,070 | 120,564 | 95,073 | (25,491) | 209,595 | (31,475) |
| Gweinyddu Rhenti | 543,340 | 290,220 | 243,199 | (47,021) | 538,520 | (4,820) |
| Rheoli Stadau | 644,500 | 326,776 | 249,422 | (77,354) | 551,055 | (93,445) |
| Gwariant Refeniw Arall | 1,763,630 | 822,337 | 781,600 | (40,737) | 1,710,176 | (53,454) |
| Cyfanswm Gwariant heblaw ar Waith Trwsio a Chynnal a Chadw | 3,192,540 | 1,559,897 | 1,369,295 | (190,602) | 3,009,346 | (183,194) |
| Gwaith Trwsio a Chynnal a Chadw | | | | | | |
| Uned Cynnal a Chadw Tai (UCChT) | 5,470,600 | 2,789,904 | 2,459,020 | (330,884) | 5,405,844 | (64,756) |
| Staff Cynnal a Chadw Adeiladau (dim UCChT) | 1,211,860 | 652,430 | 536,715 | (115,715) | 1,158,371 | (53,489) |
| Gwaith Trwsio a Chynnal a Chadw Arall | 752,320 | 389,196 | 412,277 | 23,081 | 756,362 | 4,042 |
| Cyfanswm Gwaith Trwsio a Chynnal a Chadw | 7,434,780 | 3,831,530 | 3,408,012 | (423,518) | 7,320,578 | (114,202) |

| | Cyllideb Flynyddol 2023/24 | Cyllideb a broffilwyd hyd at Mis 6 | Gwirioneddol hyd at Mis 6 | Amrywiant hyd at 6 Mis | Rhagolwg Diwedd Blwyddyn | Amrywiant ar Ddiwedd y Flwyddyn |
|---|----------------------------------|--|---------------------------------|---------------------------------|--------------------------------|---------------------------------------|
| Addasiadau Diwedd Blwyddyn | | | | | | |
| Taliadau Cyllido Cyfalaf | 1,742,430 | 0 | 0 | 0 | 1,611,600 | (130,830) |
| Elw a Dderbynnir | (200,000) | 0 | 0 | 0 | (324,000) | (124,000) |
| Ailgodi Tâl o'r Gwasanaethau Tai | 100,090 | 0 | 0 | 0 | 100,090 | 0 |
| Ailgodi Tâl o'r Gwasanaethau Canolog | 785,550 | 0 | 0 | 0 | 785,550 | 0 |
| Cyfanswm Addasiadau Diwedd Blwyddyn | 2,428,070 | 0 | 0 | 0 | 2,173,240 | (254,830) |
| CYFANSWM GWARIANT REFENIW | 13,055,390 | 5,391,427 | 4,777,307 | (614,120) | 12,503,164 | (552,226) |
| CYFANSWM REFENIW (GWARGED) / DIFFYG | (8,043,780) | (5,530,031) | (6,130,278) | (600,247) | (8,596,901) | (553,121) |
| CYFRIF GWARIANT CYFALAF | | | | | | |
| Gwariant 2023/24 | 19,988,000 | 7,002,745 | 7,942,756 | 940,011 | 21,877,802 | 1,889,802 |
| Cyllid grant | (6,205,000) | 0 | 0 | 0 | (7,885,000) | (1,680,000) |
| Cyfraniadau eraill | (693,460) | 0 | 0 | 0 | (693,460) | 0 |
| CYFANSWM CYFALAF (GWARGED) / DIFFYG | 13,089,540 | 7,002,745 | 7,942,756 | 940,011 | 13,299,342 | 209,802 |
| (CYNNYDD) / GOSTYNGIAD NET YNG NGRONFA WRTH GEFN Y CRT | 5,045,760 | 1,472,714 | 1,812,478 | 339,764 | 4,702,441 | (343,319) |
| Balans Agoriadol y CRT | (12,107,000) | | | | (12,107,000) | 0 |
| (Cynnydd) / Gostyngiad Net yng Nghronfa Wrth Gefn y CRT | 5,045,760 | | | | 4,702,441 | |
| Balans Cau'r CRT | (7,061,240) | 0 | 0 | 0 | (7,404,559) | 0 |

| Gwasanaeth | Cyllideb Flynyddol 2023/24 £ | Cyllideb a Broffilwyd i Mis 6 £ | Gwirioneddol i Mis 6 £ | Amrywiant i Mis 6 £ | Rhagolwg Diwedd Blwyddyn £ | Amrywiant Diwedd Blwyddyn £ | Amrywiant a ragwelir ym Mis 3 £ | Newid o Ragolwg Ch1 £ |
|--|---------------------------------|------------------------------------|---------------------------|------------------------|-------------------------------|--------------------------------|------------------------------------|--------------------------|
| CRT Tai | | | | | | | | |
| Contract Gwresogi Canolog | 1,250,000 | 485,000 | 484,052 | (948) | 1,250,000 | 0 | 0 | 0 |
| Contract Cynnal a Chadw a gynlluniwyd | 4,450,000 | 1,560,000 | 1,555,848 | (4,152) | 4,450,000 | 0 | 0 | 0 |
| Gwella Perfformiad Ynni | 600,000 | 250,000 | 0 | (250,000) | 100,000 | (500,000) | (100,000) | (400,000) |
| Gwaith Amgylcheddol | 700,000 | 160,070 | 110,070 | (50,000) | 600,000 | (100,000) | 0 | (100,000) |
| Prynu Eiddo Cyfredol a Datblygiadau Eiddo Newydd | 10,288,000 | 3,346,880 | 4,541,880 | 1,195,000 | 12,677,802 | 2,389,802 | 0 | 2,389,802 |
| Addasiadau Sector Gyhoeddus | 400,000 | 208,295 | 258,295 | 50,000 | 500,000 | 100,000 | 0 | 100,000 |
| Risg Tân | 400,000 | 45,000 | 45,120 | 120 | 400,000 | 0 | 0 | 0 |
| SATC | 1,900,000 | 947,500 | 947,491 | (9) | 1,900,000 | 0 | 0 | 0 |
| CYFANSWM GWARIANT CYFALAF | 19,988,000 | 7,002,745 | 7,942,756 | 940,011 | 21,877,802 | 1,889,802 | (100,000) | 1,989,802 |

CYLLIDEB DATBLYGIADAU NEWYDD 2023/24

ATODIAD C

Tudalen 84

| Cynllun | Nifer yr Unedau Ychwanegol | Cyllideb 2023/24 £ | Cyfanswm Gwariant a Ragwelir £ | Amrywiad a Ragwelir ym mis 6 £ | Amrywiad a ragwelir ym Mis 3 |
|--------------------------------------|-----------------------------------|---------------------------|---------------------------------------|---------------------------------------|-------------------------------------|
| Pentraeth (Clwyd Alyn) | 10 | 2,250,000 | 2,250,000 | 0 | 0 |
| Gofal Ychwanegol Porthaethwy | 55 | 250,000 | 250,000 | 0 | 0 |
| Plas Alltran, Caergybi | 4 | 1,200,000 | 1,200,000 | 0 | 0 |
| Ysgol Llaingoch, Caergybi | 26 | 4,000 | 4,000 | 0 | 0 |
| Cae Braenar, Caergybi | 23 | 500,000 | 1,001,500 | 501,500 | 0 |
| Parc y Coed, Llangefni Cyfnod 1 | 12 | 990,000 | 990,000 | 0 | 0 |
| Clwb Cymdeithasol Biwmares | 6 | 408,000 | 437,000 | 29,000 | 0 |
| Adnewyddu 16 Uned | 0 | 750,000 | 1,250,000 | 500,000 | 0 |
| Prynu 16 Uned yn ól | 16 | 1,100,000 | 2,000,000 | 900,000 | 0 |
| Hen Safle Ysgol Niwbwrch | 14 | 500,000 | 250,000 | -250,000 | 0 |
| Hen Safle Ysgol Thomas Ellis | 43 | 50,000 | 22,807 | -27,193 | 0 |
| Parc y Coed, Llangefni Cyfnod 2 | 10 | 1,400,000 | 1,400,000 | 0 | 0 |
| Adnewyddu Haulfryn a Chyfnod 2 | 1 | 365,000 | 300,000 | -65,000 | 0 |
| Pen y Coed, Rhostrehwfa | 1 | 482,000 | 482,000 | 0 | 0 |
| Stad y Bryn, Llanfaethlu | 9 | 0 | 400,000 | 400,000 | 0 |
| Garreg Lwyd Road, Caergybi | 8 | 0 | 401,495 | 401,495 | 0 |
| Cynlluniau yn y Cyfnod Cyn Cynllunio | | 39,000 | 39,000 | 0 | 0 |
| Cyfanswm 2023/24 | 238 | 10,288,000 | 12,677,802 | 2,389,802 | 0 |

Cyngor Sir Ynys Môn

| | |
|---|--|
| Adroddiad i: | PWYLLGOR GWAITH |
| Dyddiad: | 28 TACHWEDD 2023 |
| Pwnc / Testun: | SYLFAEN Y DRETH GYNGOR AR GYFER 2024/25 |
| Deilydd(ion) Portffolio: | CYNGHORYDD ROBIN WILLIAMS – DIRPRWY ARWEINYDD A DEILYDD PORTFFOLIO CYLLID |
| Pennaeth Gwasanaeth / Cyfarwyddwr: | MARC JONES – CYFARWYDDWR SWYDDOGAETH (ADNODDAU) A SWYDDOG ADRAN 151 |
| Awdur yr Adroddiad: | MARC JONES – CYFARWYDDWR SWYDDOGAETH (ADNODDAU) A SWYDDOG ADRAN 151 |
| Tel: | 01248 752601 |
| E-bost: | rmjfi@ynysmon.llyw.cymru |
| Aelodau Lleol: | DIM YN BERTHNASOL |

A – Argymhelliad / Argymhellion a rheswm / rhesymau

Rwy'n argymhell fod y Pwyllgor Gwaith yn gwneud y penderfyniadau isod:-

1. Nodi cyfrifiad Sylfaen y Dreth Gyngor gan y Cyfarwyddwr Swyddogaeth (Adnoddau) / Swyddog Adran 151, fydd yn cael ei ddefnyddio gan Lywodraeth Cymru ar gyfer cyfrifo'r Grant Cynnal Refeniw i Gyngor Sir Ynys Môn am y flwyddyn ariannol 2024/25, sef **31,241.64** (gweler **Atodiad A** ar gyfer y cyfrifiad o Sylfaen y Dreth Gyngor at y diben yma - Rhan E6).
2. Cymeradwyo'r cyfrifiad at ddiben pennu Sylfaen y Dreth Gyngor gan y Cyfarwyddwr Swyddogaeth (Adnoddau) / Swyddog Adran 151 am y cyfan o'r ardal ac am rannau ohoni am y flwyddyn 2024/25 (gweler **Atodiad A** ar gyfer y cyfrifiad o sylfaen y dreth – Rhan E5).
3. Yn unol â Deddf Cyllid Llywodraeth Leol 1992 a Rheoliadau Awdurdodau Lleol (Cyfrifo Sylfaen y Dreth Gyngor) (Cymru) 1995 (SI19956/2561), fel y cawsant eu diwygio gan SI1999/2935 a Rheoliadau Awdurdodau Lleol (Cyfrifo Sylfaen y Dreth Gyngor) a'r Dreth Gyngor (Dosbarthiadau Rhagnodedig o Anheddau) (Cymru) (Diwygiad) 2004 a Rheoliadau Awdurdodau Lleol (Cyfrifo Sylfaen y Dreth Gyngor) (Cymru) (Diwygiad) 2016, y rhain yw'r cyfansymiau y mae Cyngor Sir Ynys Môn wedi eu cyfrif fel Sylfaen y Dreth am 2024/25 sef **33,170.03**, ac am y rhannau hynny o'r ardal sydd wedi eu rhestru isod:-

| | | | |
|---------------------------------|----------|---------------------------|----------|
| Amlwch | 1,553.58 | Llaneilian | 621.16 |
| Biwmares | 1,128.28 | Llannerch-y-medd | 541.56 |
| Caergybi | 4,122.23 | Llaneugrad | 194.77 |
| Llangefni | 2,104.10 | Llanfair Mathafarn Eithaf | 2,038.26 |
| Porthaethwy | 1,503.94 | Cylch y Garn | 427.15 |
| Llanddaniel-fab | 376.52 | Mechell | 592.04 |
| Llandona | 417.01 | Rhos-y-bol | 488.24 |
| Cwm Cadnant | 1,231.69 | Aberffraw | 316.77 |
| Llanfair Pwllgwyngyll | 1,342.23 | Bodedern | 423.75 |
| Llanfihangel Ysceifiog | 714.29 | Bodffordd | 424.81 |
| Bodorgan | 483.02 | Trearddur | 1,492.47 |
| Llangoed | 698.88 | Tref Alaw | 272.44 |
| Llangristiolus a Cherrigceinwen | 645.03 | Llanfachraeth | 238.36 |
| Llanidan | 436.75 | Llanfaelog | 1,439.20 |
| Rhosyr | 1,061.51 | Llanfaethlu | 279.29 |

| | |
|-------------|--------|
| Penmynydd | 252.52 |
| Pentraeth | 603.97 |
| Moelfre | 692.31 |
| Llanbadrig | 708.58 |
| Llanddyfnan | 523.53 |

| | |
|---------------------|----------|
| Llanfair-yn-Neubwll | 573.51 |
| Y Fali | 1,052.48 |
| Bryngwran | 372.60 |
| Rhoscolyn | 399.54 |
| Trewalchmai | 381.66 |

RHESYMAU A CHEFNDIR

Mae'r cyfrifiadau wedi cael eu gwneud yn unol â Chanllawiau Llywodraeth Cymru ar gyfer Anheddau'r Dreth Gyngor (CT1 v.1.0) 2024/25 yn seiliedig ar nifer yr eiddo mewn bandiau amrywiol ar y rhestr brisio ar 31 Hydref 2023 a chrynoir gan yr Awdurdod dan Ran 22B (7) o Ddeddf Gyllid Llywodraeth Leol 1992. Mae'r cyfrifiadau yn cymryd i ystyriaeth disgowntiau, eithriadau a phremiymau, yn ogystal â hefyd newidiadau i'r rhestr brisio sy'n debygol yn ystod 2024/25.

Rhaid i Gyngor Sir Ynys Môn, fel awdurdod bilio, gyfrifo Sylfaen y Dreth Gyngor ar gyfer ei ardal ac ar gyfer gwahanol rannau o'i ardal a rhaid rhoi gwybod am y symiau hyn i'r cyrff sy'n codi praeseptau ac ardollau erbyn 31 Rhagfyr 2023. Eleni, mae Llywodraeth Cymru wedi gofyn am y wybodaeth i bwrpas gosod y Grant Cynnal Refeniw erbyn 14 Tachwedd 2023, ac i bwrpas pennu'r dreth (wedi cadarnhad gan y Pwyllgor Gwaith) erbyn 5 Ionawr 2024.

Mae'r cyfrifiadau yn **Atodiad A** yn seiliedig ar gadarnhau disgownt o ddim ar gyfer eiddo Dosbarthiadau A, B a C; mae premiwm o 100% ar dai gwag hirdymor a phremiwm o 100% ar ail gartrefi ar gyfer 2024/25, yn seiliedig ar fwriad y Pwyllgor Gwaith ar 25 Hydref 2021 i gynyddu'r premiwm ar ail gartrefi (i'w gadarnhau gan y Pwyllgor Gwaith). Mae'r cyfrifiadau hefyd yn seiliedig ar benderfyniad y Cyngor llawn yn ei gyfarfod ar 11 Rhagfyr 2018, y bydd ei gynllun lleol cyfredol ar gyfer Gostyngiadau'r Dreth Gyngor yn parhau am flynyddoedd dilynol heblaw ei fod yn cael ei newid yn sylweddol. Am 2024/25, dim ond yr uwchraddio arferol i'r budd-daliadau sy'n cael ei weithredu. Mae Llywodraeth Cymru'n parhau i gwrdd yn llawn â chostau cynllun cenedlaethol blaenorol y DU, ond bydd costau oherwydd baich achosion ac / neu gynydd yn y Dreth Gyngor yn syrthio ar gynghorau lleol.

SYLFAEN Y DRETH GYNGOR AR GYFER CYFRIFO'R GRANT CYNNAL REFENIW

Bydd cyfanswm y disgownt cyfwerth â band D, cyn addasu ar gyfer y gyfradd gasglu (ac sy'n cynnwys lwfans ar gyfer tai sy'n eiddo'r Weinyddiaeth Amddiffyn), yn cael ei ddefnyddio wrth gyfrifo'r hawliadau ar gyfer Grant Cynnal Refeniw 2024/25. Mae'r cyfanswm yma, sy'n cael ei ddefnyddio wrth gyfrifo'r Grant Cynnal Refeniw, yn eithrio'r addasiadau am breimiymau a'r disgowntiau a roddir gan rhai awdurdodau ar gyfer eiddo Dosbarthiadau A, B a C (nid yw hyn yn effeithio ar Ynys Môn gan na roddir disgowntiau o'r fath). Cyfrifir y ffigwr yma i fod yn 31,241.64 (i'w gymharu â 31,272.36 ar gyfer 2023/24). Mae hyn yn gostyngiad o 0.10%.

SYLFAEN Y DRETH AT DDIBEN PENNU'R DRETH

Mae'r cyfanswm y disgownt cyfwerth â band D sy'n cael ei ddefnyddio at ddiben pennu'r dreth wedi cael ei addasu gan wneud lwfans ar gyfer methu â chasglu, sy'n parhau i fod yn 1.5% a, hefyd, sy'n cynnwys lwfans ar gyfer eiddo'r Weinyddiaeth Amddiffyn. Cyfrifir y ffigwr yma i fod yn 33,170.03. Nodir, felly, bod y ffigyrau a nodir dan argymhelliad 3 yn cynnwys yr addasiadau am breimiymau.

Cyfanswm y sylfaen arfaethedig am 2024/25 at ddiben pennu'r dreth yw 33,170.03. Mae hyn yn cymharu â 32,819.56 am 2023/24 ac yn gynydd o 1.07%. Mae nifer o ffactorau wedi effeithio ar sylfaen y dreth, yn cynnwys nifer yr eiddo newydd a ragwelir a fydd yn cael eu hychwanegu i'r gofrestr Dreth Gyngor yn 2024/25, nifer yr eithriadau a disgowntiau a roddir a'r nifer a fydd yn ddarostyngedig i'r premiwm eiddo gwag ac ailgartrefi a chanran y premiwm. Mae cynyddu'r premiwm ar ail gartrefi, o 75% i 100%, yn 2024/25 wedi arwain at gynydd sylweddol yn sylfaen y dreth a, heb y cynnydd yng nghanran y premiwn, byddai sylfaen y dreth wedi gostwng 0.51%.

Mae sylfaen y dreth ar gyfer eiddo gwag hirdymor am 2024/25 yn 333.00, o'i gymharu â 311.69 am 2023/24, ac mae hyn o ganlyniad i gynnydd o 14 yn nifer yr eiddo gwag sydd yn ddarostyngedig i'r premiwm eiddo gwag.

Mae sylfaen y dreth ar gyfer ail gartrefi am 2024/25 yn 2,097.42, o'i gymharu â 1,703.21 am 2023/24. Mae'r cynnydd yn adlewyrchu'r lleihad o 281 yn nifer y tai sydd yn ddarostyngedig i'r premiwm ar hyn o bryd, ond mae cynyddu graddfa'r premiwm o 75% i 100% hefyd yn cael effaith sylweddol ar yr elfen hon o'r sylfaen dreth.

Mae'r newid yn sylfaen y dreth yn effeithio ar bwynt cychwynnol y Cyngor ar gyfer y gyllideb refeniw am 2024/25, ac fe ymddrinnir â hyn yn fanylach mewn adroddiadau dilynol ar y gyllideb i'r Pwyllgor Gwaith. Fodd bynnag, i grynhoi, bydd y lleihad yn nifer yr eiddo sydd yn ddarostyngedig i'r Dreth Gyngor safonol yn cynhyrchu £44k llai o refeniw (yn seiliedig ar y Dreth Gyngor a godwyd yn 2023/24), ond bydd hyn yn arwain at cynnydd o £45k mewn Cyllid Allanol Cyfun (AEF) gan Lywodraeth Cymru (yn seiliedig ar yr Aseiad o Wariant Safonol ar gyfer 2023/24 a'r un lefel dybiedig o Dreth Gyngor Band D â 2023/24). Bydd y cynnydd yn nifer yr eiddo gwag yn arwain at gynnydd o £24k yn yr incwm a gynhyrchir gan y premiwm eiddo gwag, ond bydd y gostyngiad yn nifer yr eiddo sydd yn ddarostyngedig i'r premiwm ail gartrefi yn cynhyrchu £220k llai o incwm. Bydd cynyddu'r premiwm ail gartrefi o 75% i 100% yn cynhyrchu £742k o gyllid ychwanegol.

B – Pa opsiynau eraill bu i chi ystyried a beth oedd y rhesymau am eu gwrthod ac/neu am ddewis yr opsiwn hwn?

Mae disgrisiwn gan y Cyngor llawn, dan reoliadau a wnaed dan Rhan 12 o Ddeddf Cyllid Llywodraeth Leol 1992 ac, wedyn, dan Ddeddf Llywodraeth Leol 2003, i osod disgownt i ddosbarthiadau penodedig o anheddau (yn bennaf tai haf ac ail gartrefi (Dosbarthiadau A a B)). Wrth i hyn gael ei gyflwyno, penderfynodd y Cyngor llawn osod disgownt o ddim i'r ddau ddosbarth penodedig A a B, ac mae'r penderfyniad wedi ei gadarnhau yn flynyddol ers hynny. Ym mis Mawrth 2007, ac ar argymhelliad y Pwyllgor Gwaith, penderfynodd y Cyngor llawn osod disgownt o ddim ar Ddosbarth Penodedig C (rhai mathau o dai gwag hirdymor) a hynny am y tro cyntaf, ac mae wedi gwneud hynny bob blwyddyn wedyn.

Byddai rhoi disgownt o 25%, 50% neu 100% yn groes i bolisi'r Cyngor llawn a gwrthodwyd yr opsiwn.

Bu'r Cyngor llawn, ar 27 Chwefror 2019, bennu premiwm y Dreth Gyngor o 100% ar eiddo gwag hirdymor a phremiwm o 75% ar ail gartrefi o'r 1 Ebrill 2023, gyda'r bwriad o gynyddu'r premiwm ar ail gartrefi i 100% o 1 Ebrill 2024. Mae'r cyfrifiad yma a'r argymhellion yn unol â'r penderfyniad hynny.

C – Pam fod hwn yn benderfyniad i'r Pwyllgor Gwaith?

Hyd 2004, y Cyngor llawn oedd yn gyfrifol am y cyfrifiad hwn. Bellach, mae'r swyddogaeth hon wedi cael ei thynnu oddi ar y rhestr o swyddogaethau sydd wedi cael eu neilltuo i'r Cyngor llawn. Fodd bynnag, y Cyngor llawn yn hytrach na'r Pwyllgor Gwaith sy'n parhau i fod yn gyfrifol am benderfyniadau sy'n ymwneud â disgowntiau a phremiymau, ynghyd â phennu Cynllun Lleol ar gyfer Gostyngiadau'r Dreth Gyngor.

CH – A yw'r penderfyniad hwn yn gyson a'r polisi a gymeradwywyd gan y Cyngor llawn?

Mae'r modd y cafodd sylfaen y dreth ei gyfrifo yn cymryd i ystyriaeth y polisi cyfredol a gymeradwywyd gan y Cyngor llawn ynghylch caniatáu disgowntiau i ddosbarthiadau penodedig A, B a C, ynghyd â pholisi'r Cyngor llawn ar ganiatáu gostyngiad hyd at 100% yn y Dreth Gyngor i'r rheiny sy'n gymwys dan gynllun lleol y Cyngor.

Mae'r cyfrifiad yma a'r argymhellion yn unol â'r penderfyniad yna a hefyd bod y Cyngor llawn, yn ei gyfarfod ar 27 Chwefror 2019, wedi pennu premiwm y Dreth Gyngor o 100% ar dai gwag hirdymor. Bydd y penderfyniad i gynyddu'r premiwm ar ail gartrefi i 100% ar 1 Ebrill 2024 yn cael ei gadarnhau gan y Cyngor llawn pan fydd y gyllideb yn cael ei chymeradwyo ym mis Mawrth 2024.

| D – A yw'r penderfyniad hwn oddi fewn i'r gyllideb a gymeradwywyd gan y Cyngor? | | |
|---|---|--|
| Bydd y cyfrifiad o sylfaen y dreth yn galluogi'r Cyngor llawn i bennu'r gofynion o ran ei Dreth Gyngor i gwrdd â'r gyllideb a gymeradwywyd ganddo ar gyfer 2024/25. | | |
| DD – Effaith ar Genedlaethau'r Dyfodol (os yn berthnasol) | | |
| 1 | Sut mae'r penderfyniad yma'n effeithio ar ein hanghenion tymor hir fel Ynys | Bydd y penderfyniad yn effeithio ar gyllideb refeniw'r Cyngor a bydd goblygiadau'r penderfyniad hwn ar anghenion tymor hir yr Ynys yn cael eu hystyried wrth i broses y gyllideb refeniw fynd rhagddi. |
| 2 | A yw hwn yn benderfyniad a ragwelir a fydd yn atal costau / dibyniaethau ar yr Awdurdod i'r dyfodol. Os felly, sut:- | Ddim yn berthnasol. |
| 3 | A ydym wedi bod yn cyd-weithio â sefydliadau eraill i ddod i'r penderfyniad hwn, os felly, rhowch wybod gyda phwy- | Ddim yn berthnasol. |
| 4 | A yw dinasyddion Ynys Môn wedi chwarae'i rhan yn drafftio'r ffordd hon ymlaen? Esboniwch sut:- | Byddwn yn ymgynghori â dinasyddion Ynys Môn ar y cynigion ar gyfer y gyllideb maes o law. |
| 5 | Nodwch yr effeithiau mae'r penderfyniad hwn yn ei gael ar yr agenda cydraddoldeb ac iaith Gymraeg | Ddim yn berthnasol. |
| E – Gyda phwy yr ymgynghoroch? Beth oedd eu sylwadau? | | |
| 1 | Prif Weithredwr / Tim Arweinyddiaeth (TA) (gorfodol) | Dim sylw ychwanegol. |
| 2 | Cyllid / Swyddog 151 (gorfodol) | Awdur yr adroddiad. |
| 3 | Swyddog Cyfreithiol / Monitro (gorfodol) | Dim sylw ychwanegol. |
| 4 | Adnoddau Dynol (AD) | Ddim yn berthnasol. |
| 5 | Eiddo | Ddim yn berthnasol. |
| 6 | Technoleg Gwybodaeth a Chyfathrebu (TGCh) | Ddim yn berthnasol. |
| 7 | Caffael | Ddim yn berthnasol. |
| 8 | Sgriwtini | Ddim yn berthnasol. |
| 9 | Aelodau Lleol | Ddim yn berthnasol. |
| F - Atodiadau: | | |
| Atodiad A : Cyfrifiad Sylfaen y Dreth Gyngor Leol 2024/25 | | |
| FF – Papurau Cefndir (cysylltwch ag awdur yr Adroddiad am ragor o wybodaeth): | | |
| Nodiadau Llywodraeth Cymru ar gyfer arweiniad ar Anheddau Dreth Gyngor (CT1) 2024/25 | | |

ATODIAD A

CYFRIFIAD SYLFAEN Y DRETH GYNGOR LEOL 2024/25

| BAND | | A* | A | B | C | D | E | F | G | H | I | CYFANSWM |
|---------------|--|----------|--------------|--------------|--------------|--------------|--------------|--------------|--------------|------------|-----------|---------------|
| Rhan A | ANHEDDAU TRETHADWY | | | | | | | | | | | |
| A.1 | Holl anheddau trethadwy | | 4,650 | 6,640 | 6,741 | 7,111 | 5,391 | 2,654 | 1,039 | 158 | 54 | 34,438 |
| A.2 | Anheddau sy'n derbyn gostyngiad anabledd | | 9 | 43 | 49 | 94 | 86 | 51 | 11 | 9 | 5 | 357 |
| A.3 | Cyfanswm yr anheddau trethadwy wedi'i addasu (gan gymryd i ystyriaeth gostyngiadau anabledd) | 9 | 4,684 | 6,646 | 6,786 | 7,103 | 5,356 | 2,614 | 1,037 | 154 | 49 | 34,438 |
| Rhan B | ADDASIADAU DISGOWNT A PHREMIWM | | | | | | | | | | | |
| B.1 | Anheddau heb ddisgownt neu bremiwm (gan gynnwys eiddo gwag hirdymor ac ail gartrefi heb ddisgownt neu bremiwm) | 5 | 1,897 | 3,533 | 3,872 | 4,368 | 3,599 | 1,879 | 724 | 94 | 29 | 20,000 |
| B.2a | Anheddau gyda disgownt o 25% (ac eithrio eiddo gwag hirdymor ac ail gartrefi) | 4 | 2,566 | 2,825 | 2,455 | 2,152 | 1,322 | 518 | 184 | 23 | 7 | 12,056 |
| B.2b | Anheddau gyda disgownt o 50% (ac eithrio eiddo gwag hirdymor ac ail gartrefi) | 0 | 7 | 10 | 15 | 13 | 13 | 8 | 11 | 3 | 2 | 82 |
| B.3a | Anheddau gyda disgownt amrywiol ac eithrio 25% neu 50% | 0 | 0 | 0 | 0 | 0 | 0 | 0 | 0 | 0 | 0 | 0 |
| B.3b | Anheddau gyda disgownt eiddo gwag hirdymor neu ail gartref | 0 | 0 | 0 | 0 | 0 | 0 | 0 | 0 | 0 | 0 | 0 |
| B.3c | Anheddau gyda phreimiwm eiddo gwag hirdymor neu ail gartref | 0 | 214 | 278 | 444 | 570 | 422 | 209 | 118 | 34 | 11 | 2,300 |
| B.4 | Cyfanswm yr anheddau a addaswyd sydd yn daladwy | 9 | 4,684 | 6,646 | 6,786 | 7,103 | 5,356 | 2,614 | 1,037 | 154 | 49 | 34,438 |
| B.5 | Holl ddisgowntiau newidiol | 0 | 0 | 0 | 0 | 0 | 0 | 0 | 0 | 0 | 0 | 0 |
| B.6 | Addasiad disgownt am eiddo gwag hirdymor ac ail gartref | 0 | 0 | 0 | 0 | 0 | 0 | 0 | 0 | 0 | 0 | 0 |
| B.7 | Addasiad premiwm am eiddo gwag hirdymor ac ail gartrefi | 0 | 214 | 278 | 444 | 570 | 422 | 209 | 118 | 34 | 11 | 2,300 |

Tudalen 89

| Rhan C | CYFRIFIAD O ANHEDDAU TREHADWY GYDA DISGOWNTIAU A PHREMIYMAU | | | | | | | | | | | |
|--------|---|------|----------|----------|----------|----------|----------|----------|----------|--------|--------|------------------|
| C.2 | Cyfanswm anheddau gan gynnwys disgowntiau a phremiymau | 8 | 4,253 | 6,213 | 6,609 | 7,129 | 5,441 | 2,690 | 1,104 | 181 | 57 | |
| C.3 | Cymhareb â Band D | 5/9 | 6/9 | 7/9 | 8/9 | 9/9 | 11/9 | 13/9 | 15/9 | 18/9 | 21/9 | |
| C.4 | Cyferthoedd Band D (wedi'u talgrynnu i ddau le degol) | 4.44 | 2,835.33 | 4,832.14 | 5,874.44 | 7,128.50 | 6,650.11 | 3,884.83 | 1,839.17 | 361.50 | 133.58 | 33,544.06 |
| C.7 | Cyfanswm anheddau gostyngedig ac eithrio addasiad gwag hirdymor ac ail gartref | 8 | 4,039 | 5,935 | 6,165 | 6,559 | 5,019 | 2,481 | 986 | 147 | 46 | |
| C.8 | Cyferthoedd Band D ac eithrio addasiad gwag hirdymor ac ail gartref | 4.44 | 2,692.67 | 4,615.92 | 5,479.78 | 6,558.50 | 6,134.33 | 3,582.94 | 1,642.50 | 293.50 | 107.92 | 31,112.50 |
| Rhan E | CYFRIFO SYLFAEN Y DRETH GYNGOR | | | | | | | | | | | |
| E.1 | Anheddau Trethadwy : cyferthoedd Band D (yn unol â C.4) | | | | | | | | | | | 33,544.06 |
| E.2 | Cyfradd gasglu (wedi'i dalgrynnu i ddau le degol) | | | | | | | | | | | 98.50% |
| E.3 | = E1 x E2 (wedi'i dalgrynnu i ddau le degol) | | | | | | | | | | | 33,040.89 |
| E.4 | Anheddau Dosbarth O wedi'u heithrio : cyferthoedd Band D (Eiddo'r Weinyddiaeth Amddiffyn) | | | | | | | | | | | 129.14 |
| E.5 | Sylfaen y Dreth Gyngor at ddiben pennu'r dreth (E.3 + E.4) | | | | | | | | | | | 33,170.03 |
| E.5b | Anheddau trethadwy gostyngedig ac eithrio addasiad eiddo gwag hirdymor ac ail gartref (yn unol â C.8) | | | | | | | | | | | 31,112.50 |
| E.6 | 100% o Sylfaen y Dreth Gyngor ar gyfer cyfrifo'r Grant Cynnal Refeniw (E.5b + E.4) | | | | | | | | | | | 31,241.64 |

| Cyngor Sir Ynys Môn | |
|--|--|
| Adroddiad i: | Pwyllgor Gwaith |
| Dyddiad: | 28 Tachwedd, 2023 |
| Pwnc / Testun: | Cynllun Strategol Tai Gwag 2023-2028 |
| Deilydd(ion) Portffolio: | Cyng. Gary Pritchard |
| Pennaeth Gwasanaeth / Cyfarwyddwr: | Ned Michael |
| Awdur yr Adroddiad: Tel: E-bost: | Elliw Llŷr, Rheolwr Polisi, Comisiynu a Strategaeth 01248752137 ElliwLlyr@ynysmon.llyw.cymru |
| Aelodau Lleol: | Dd/b |

A – Argymhelliad / Argymhellion a rheswm / rhesymau

Gofynnir i'r Pwyllgor Gwaith :

A1 gymeradwyo'r Cynllun Strategol Tai Gwag 2023-28.

1. Cefndir

Cafodd y Cynllun Strategol ei adolygu yn dilyn ymgynghoriad gyda pherchnogion tai gwag a sesiynau rhannu gwybodaeth gyda gwasanaethau eraill o fewn y Cyngor. Bydd Partneriaeth Tai Ynys Môn hefyd yn cael eu hymgyngori ar y Cynllun Strategol arfaethedig.

Mae gan Lywodraeth Cymru Gynllun Gwaith ar gyfer delio gydag eiddo gwag fel rhan o'i hymateb i argymhellion wnaed gan Senedd Cymru ar Bwyllgor Gydraddoldeb, Llywodraeth Leol a Chymunedau er mwyn cynorthwyo Awdurdodau Lleol ddŵad ag eiddo gwag yn ôl i ddefnydd. Rydym, fel Cyngor, wedi cymryd rhan yn hyn ac yn cefnogi'r pwyslais o ddŵad ag eiddo gwag yn ôl i ddefnydd.

2. Llwyddiannau'r Strategaeth flaenorol

Mae'r Strategaeth flaenorol wedi dod ag 525 o dai gwag wedi dwad nôl i ddefnydd ers 2017 gyda 32 o unedau yn cael eu creu neu ail gyflwyno gan olygu bod cyllideb Treth Cyngor yn cael ei gasglu. Mae'r Cynllun Strategol hefyd wedi galluogi llwyddiannau gyda safleoedd anodd fel cyn Clwb Cymdeithasol, Biwmares, hen Glwb Snwcer yng Nghaergybi a Phlas Alltran, Caergybi.

3. Trosolwg y Cynllun Strategol

Bydd y Cynllun Strategol yn gweithio i 4 brif nod o:

1. **Data** – Defnyddio sail tystiolaeth er mwyn targedu adnoddau at eiddo gwag
2. **Cyhoeddusrwydd** - codi ymwybyddiaeth o faterion tai gwag a sut gall perchnogion ddŵad ag eiddo yn ôl i ddefnydd
3. **Darparu cefnogaeth ariannol** – gan weinyddu grantiau / benthyciadau LLC a defnydd o'r Premiwm Treth Cyngor
4. **Gorfodaeth** - I flaenoriaethu tai gwag ar gyfer gweithredu gorfodaeth gan gymryd agwedd Cyngor cyfan i ddelio hefo eiddo gwag
5. **Cyd-weithio** -i ddod ynghyd Gwasanaethau sydd ymdrin â'r eiddo mwyaf problemus

4. Ymgynghori

Ymgynghorwyd gyda pherchnogion tai gwag yn ystod Mai- Mehefin er mwyn deall pam fod eiddo yn wag, pa broblemau maent yn eu hwynebu a pha ymyrraeth fyddai yn eu cynorthwyo i ddŵad ag eiddo gwag yn ôl i ddefnydd. Byddwn yn defnyddio'r canlyniadau er mwyn targedu ein hymyraethau. Trefnwyd digwyddiad (3.10.23)gyda gwasanaethau eraill er mwyn adolygu cynnwys y Cynllun Strategol gyda thimoedd sydd yn allweddol i ddŵad ag eiddo yn ôl i ddefnydd.

B – Pa opsiynau eraill bu i chi ystyried a beth oedd y rhesymau am eu gwrthod ac/neu am ddewis yr opsiwn hwn?

Byddai peidio cael Strategaeth i ddelio gyda Thai Gwag yn golygu gwastraff adnodd ar yr Ynys a chynnydd mewn cwynion gan drigolion.

C – Pam fod hwn yn benderfyniad i'r Pwyllgor Gwaith?

I sicrhau dynesiad Strategol i ddod ag eiddo gwag yn ôl i ddefnydd.

Ch – A yw'r penderfyniad hwn yn gyson â'r polisi a gymeradwywyd gan y Cyngor llawn?

ydi

D – A yw'r penderfyniad hwn oddi fewn i'r gyllideb a gymeradwywyd gan y Cyngor?

ydi

Dd – Asesu'r effeithiau posibl (os yn berthnasol):

| | | |
|---|--|--|
| 1 | Sut mae'r penderfyniad yma'n effeithio ar ein hanghenion tymor hir fel Ynys? | Mae'r Strategaeth yn gosod cyfeiriad ar gyfer ymateb i dai gwag |
| 2 | A yw hwn yn benderfyniad a ragwelir y bydd yn atal costau / dibyniaethau ar yr Awdurdod i'r dyfodol? Os felly, sut? | Mae yn annog perchnogion i ddwad a thai gwag yn ôl i ddefnydd, adnodd fyddai yn aros yn segur a chreu cwynion i'r Cyngor |
| 3 | A ydym wedi bod yn cydweithio â sefydliadau eraill i ddod i'r penderfyniad hwn? Os felly, rhowch wybod gyda phwy. | Mae gwasanaethau mewnol wedi cael cyfle i gyfrannu at ddatblygiad y Cynllun |
| 4 | A yw dinasyddion Ynys Môn wedi chwarae rhan wrth ddrafftio'r ffordd hon ymlaen, gan gynnwys y rheini y byddai'r penderfyniad yn cael effaith uniongyrchol arnynt? Esboniwch sut. | Anfonwyd holiadur at holl berchnogion cartrefi gwag |
| 5 | Nodwch unrhyw effeithiau posibl y byddai'r penderfyniad hwn yn ei gael ar y grwpiau a warchodir o dan y Ddeddf Cydraddoldeb 2010. | Gweler Asesiad Effaith sydd yn nodi effaith positif |
| 6 | Os yw hwn yn benderfyniad strategol, nodwch unrhyw effeithiau posibl y byddai'r penderfyniad yn ei gael ar y rhai sy'n profi anfantaes economaidd-gymdeithasol. | Gweler Asesiad Effaith sydd yn cymryd i ystyriaeth rhai all fod yn fregus |
| 7 | Nodwch unrhyw effeithiau posibl y byddai'r penderfyniad hwn yn ei gael ar gyfleoedd i bobl ddefnyddio'r Gymraeg a pheidio â thrin y Gymraeg yn llai ffafriol na'r Saesneg. | Dim effaith negyddol wedi ei adnabod o fewn yr asesiad effaith |

| E – Gyda phwy yr ymgynghoroch? Beth oedd eu sylwadau? | | |
|---|--|--|
| 1 | Prif Weithredwr / Uwch Dim Arweinyddiaeth (UDA) (gorfodol) | Yn gefnogol o'r argymhelliad |
| 2 | Cyllid / Swyddog 151 (gorfodol) | Yn gefnogol o'r argymhelliad |
| 3 | Swyddog Cyfreithiol / Monitro (gorfodol) | Yn gefnogol o'r argymhelliad |
| 4 | Adnoddau Dynol (AD) | Dd/b |
| 5 | Eiddo | Dd/b |
| 6 | Technoleg Gwybodaeth (TG) | Dd/b |
| 7 | Caffael | Dd/b |
| 8 | Sgriwtini | Yn ystod Pwyllgor Sgwrtini Corfforaethol 21.11.23 argymhellwyd bod y Pwyllgor Gwaith yn rhoi cymeradwyaeth |
| 9 | Aelodau Lleol | |

| F - Atodiadau: |
|---|
| Atodiad 1 Cynllun Strategol Tai Gwag 2023-28 Atodiad 2 Asesiad Effaith Cydraddoldeb Atodiad 3 Asesiad Effaith Iaith Gymraeg |

| Ff – Papurau Cefndir (cysylltwch ag awdur yr Adroddiad am ragor o wybodaeth): |
|---|
| |

Ynys Môn

THE ISLE OF

Anglesey

Cynllun Strategol Tai Gwag 2023-2028

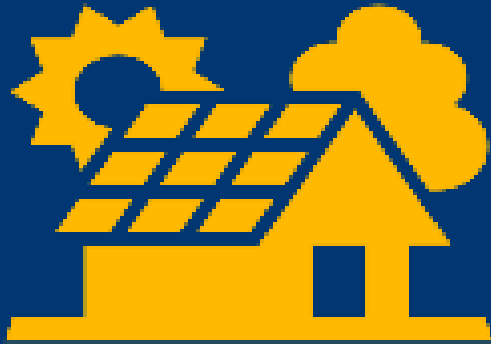

Tudalen 95

Mae'r ddogfen yma hefyd ar gael yn y Gymraeg /

This document is also available in Welsh.



CYNGOR SIR
YNYS MÔN
ISLE OF ANGLESEY
COUNTY COUNCIL

www.anglesey.gov.wales

Pam bod angen Cynllun Strategol Tai Gwag arnom?

Tudalen 96



Housing

Ensuring that everyone has the right to call somewhere home.

Mae tai gwag yn adnodd sydd yn cael ei wastio a all fod yn ddefnyddiol wrth fynd i'r afael â phroblemau tai eraill drwy ddarparu llety ychwanegol; gan leihau pwysau ar restrau aros a chynnig cartrefi ar sail tymor byr a hir.

Ar hyn o bryd, gwelir cynnydd yn y pwysau ar y farchnad dai wrth i lai o bobl allu brynu eu cartref eu hunain. Mae rhent yn y sector rhentu preifat hefyd yn parhau i godi.

Nid oes angen gwaith ar bob cartref gwag, er enghraifft, ni fyddai llawer o bwrpas targedu eiddo gwag trafodaethol sy'n wag am reswm dilys. Byddai hyn hefyd yn berthnasol i eiddo nad ydynt yn achosi niwsans, mewn cyflwr da neu na fyddant yn addas ar gyfer ymdrin â'r angen tai lleol.

Diben y Cynllun Strategol Tai Gwag yw sicrhau bod nifer yr eiddo gwag yn aros yn isel ac i annog perchnogion i'w defnyddio eto. Mae'n cynnig gwybodaeth ynghylch sut i ddelio ag eiddo gwag.

Mae'r Cynllun yn ffurfio rhan o amrywiaeth o ddatrysiadau tai fydd yn cynorthwyo i gyflawni Cynllun y Cyngor 2023-28, gan ganolbwyntio ar agwedd gydlynol a chysylltiedig ar draws partneriaid mewnol ac allanol.

Cyd-destun Strategol

Tudalen 97



Housing

Ensuring that everyone has the right to call somewhere home.

Bydd y Cynllun Strategol Tai Gwag yn ymateb i:

- Bwerau disgrisiwn Deddf Tai (Cymru) 2014 i awdurdodau lleol weithredu tâl premiwm ar y Dreth Gyngor ar gyfer eiddo gwag tymor hir a defnyddio hyn tuag at dai fforddiadwy.
- Mae mentrau lleol megis Tai Teg yn cynorthwyo drwy adnabod a dosbarthu eiddo gwag fforddiadwy i'w prynu neu dai rhent canolradd, ac mae'n gweithio gydag Awdurdodau Lleol ledled Gogledd Cymru.
- Ymateb Llywodraeth Cymru (LIC) i weithio gydag Awdurdodau Lleol i fynd i'r afael ag eiddo gwag yn dilyn argymhellion [adroddiad Pwyllgor Cydraddoldeb, Llywodraeth Leol, a Chymunedau Cynulliad Cenedlaethol Cymru a gyhoeddwyd yn Hydref 2019](#)
- Cymorth ar gael i Awdurdodau Lleol i ddelio ag eiddo gwag tymor hir gan Lywodraeth Cymru drwy ei Rhaglen Gorfodi Tai Gwag. Mae'r Cyngor wedi cymryd rhan yn y fenter hon ac yn cefnogi'r pwyslais mae LIC yn ei roi ar ddefnyddio eiddo gwag.
- Eiddo gwag fel cyfrannwr i'r economi leol, a gwelwyd enghraifft o hyn rhwng 2022-23 gyda'n Grant Prynwyr Tro Cyntaf yn gweld 68 a fusnesau bach / canolig neu gontractwyr yn elwa o'r cynllun drwy gwblhau gwaith drwy'r grant hwn.

Ar gyfer pwy mae'r Cynllun Strategol?

Tudalen 98

Mae'r cynllun yn cynnig gwybodaeth i randdeiliaid allweddol mewnol ac allanol. Bydd hefyd o ddiddordeb i amrywiaeth o bobl, megis:

- Pobl sy'n cael trafferth dod o hyd i gartref fforddiadwy a diogel i'w rentu neu brynu yn yr ardal maen nhw'n gweithio neu lle cawsant eu magu
- Pobl sy'n byw ar yr un stryd â thŷ gwag yr effeithir ar eu hiechyd corfforol a meddyliol wrth i gyflwr y tŷ ddirywio a dod yn ganolbwynt ymddygiad gwrthgymdeithasol
- Pobl sydd wedi etifeddu eiddo ac sy'n chwilio am gymorth ymarferol i'w ddefnyddio unwaith eto, ond yn hytrach, maent yn derbyn biliau ar gyfer y dreth gyngor.
- Meysydd gwasanaeth mewnol i hwyluso cydweithio effeithiol



Data Sylfaen



- 35,639 eiddo ar Ynys Môn
- 612 tŷ gwag*
- 2,591 ail-gartref
- 876 aelwyd wedi'u cyflwyno'n ddigartref yn 2022-23
- 69,000 yn byw ar Ynys Môn

Tudalen 99

Nifer o flynyddoedd lle mae'r eiddo wedi'i gofnodi yn wag

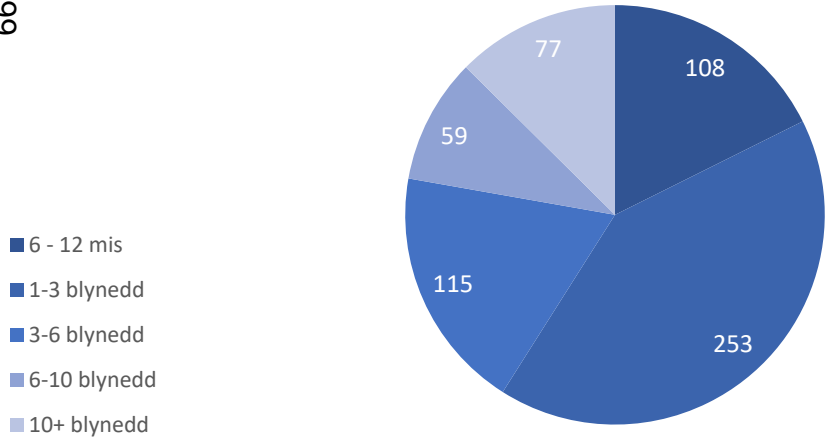

Lleoliadau Eiddo Gwag

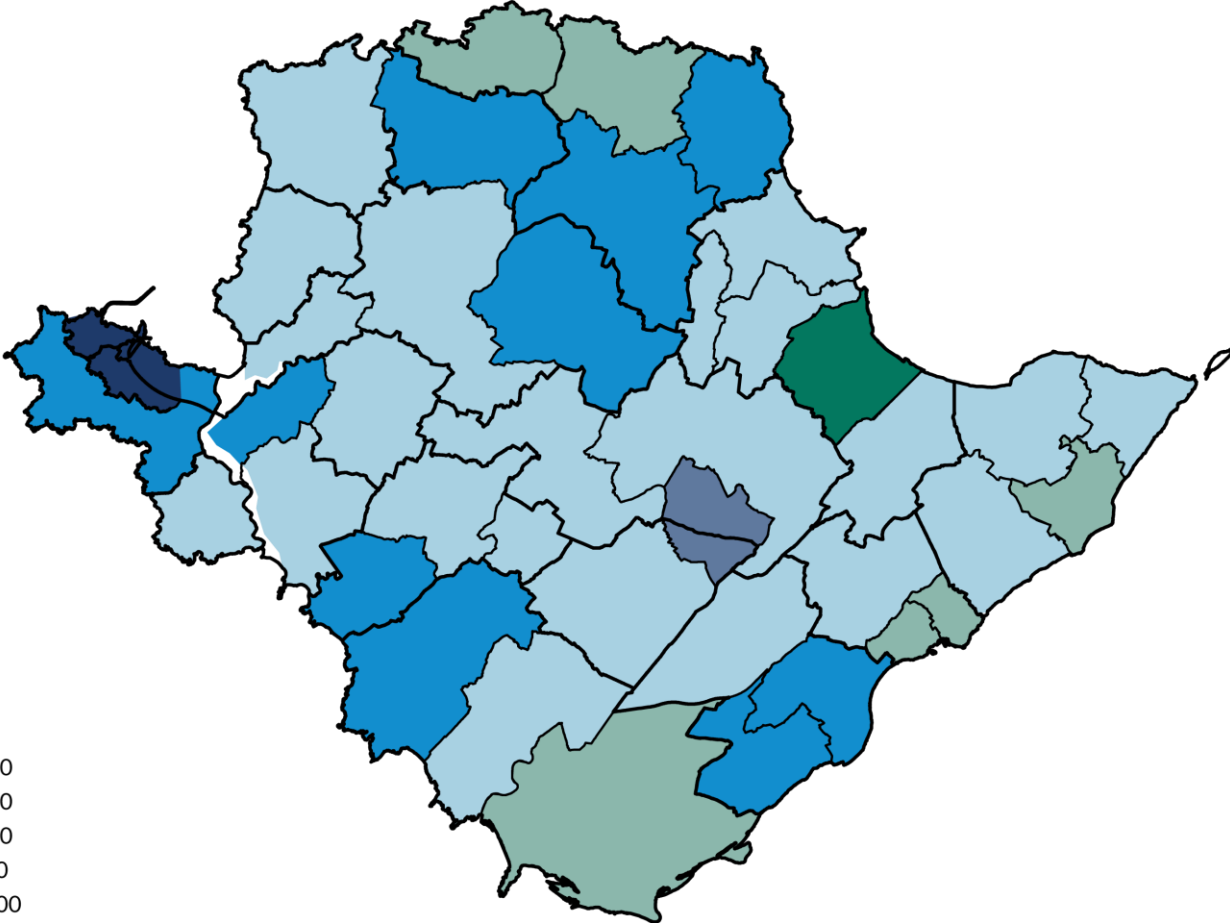

*gwybodaeth Gwasanaethau Tai sydd yn cynnwys tai sydd yn derbyn eithriad treth cyngor

Cynllun y Cyngor 2023-2028

Gweledigaeth Cynllun y Cyngor yw:

Tudalen 10

Creu Ynys Môn sy'n iach a
llewyrchus lle gall pobl
ffynnu.'

Cynllun y Cyngor yw'r brif ddogfen sy'n ganolbwynt i'r penderfyniadau a wneir ar bob lefel; darparu fframwaith i gynllunio a gyrru blaenoriaethau yn eu blaen; siapiro gwariant blynyddol; monitor perfformiad a chynnydd.

Wrth wraidd y cynllun mae ein dyhead i weithio gyda phreswylwyr, cymunedau a phartneriaid ar Ynys Môn i sicrhau'r gwasanaethau gorau posibl, gwella ansawdd bywyd ar gyfer pawb a chreu cyfleoedd ar gyfer cenedlaethau'r dyfodol.

Mae ei chwe phrif amcan yn adlewyrchu'r prif feysydd y dylai'r Cyngor ganolbwyntio arnynt.

Ein chwe amcan strategol



Yr Iaith Gymraeg

Cynyddu cyfleoedd i ddysgu a defnyddio'r iaith.



Gofal Cymdeithasol a Llesiant

Rhoi'r cymorth cywir ar yr adeg cywir.



Addysg

Sicrhau darpariaeth effeithiol ar gyfer heddiw a chenedlaethau'r dyfodol.



Tai

Sicrhau fod gan pawb yr hawl i alw rhywle yn gartref.



Economi

Hyrwyddo cyfleoedd i ddatblygu economi'r Ynys.



Newid Hinsawdd

Ymateb i'r argyfwng, mynd i'r afael a newid gweithio tuag at fod yn sefydliad sero net erbyn 2030.



[Cynllun y Cyngor 2023 - 2028 \(llyw.cymru\)](https://llyw.cymru)

Gwerthoedd

Mae gwerthoedd craidd y sefydliad yn sylfaen i Gynllun y Cyngor 2023-28, ac maent yn cael eu defnyddio i ddatblygu ac arwain gweledigaeth, cynlluniau strategol a gwasanaethau.

Tudalen 101

Gwerthoedd



Parch

Rydym yn barchus ac yn ystyriol tuag at eraill er gwaethaf ein gwahaniaethau.



Cydweithio

Rydym yn gweithio fel tîm, gyda'n cymunedau a'n partneriaid, i gyflawni'r canlyniadau gorau ar gyfer pobl Ynys Môn.



Gonestrwydd

Rydym yn ymrwymedig i safonau uchel o ran ymddygiad ac uniondeb.



Hyrwyddo'r Cyngor a'r Ynys

Rydym yn creu ymdeimlad o falchder mewn gweithio i'r Cyngor ac yn cyflwyno delwedd gadarnhaol o'r Ynys.



Cylch Strategol

Mae'r cylch strategol yn adnabod y cynlluniau sydd ar waith i sicrhau ein bod yn gallu cyflawni ein blaenoriaethau a'n hamcanion.

Mae'r cynllun hwn yn gynllun strategol allweddol sy'n cyd-fynd â Chynllun y Cyngor ac yn cyfrannu at gyflawni'r amcanion a'r weledigaeth strategol.

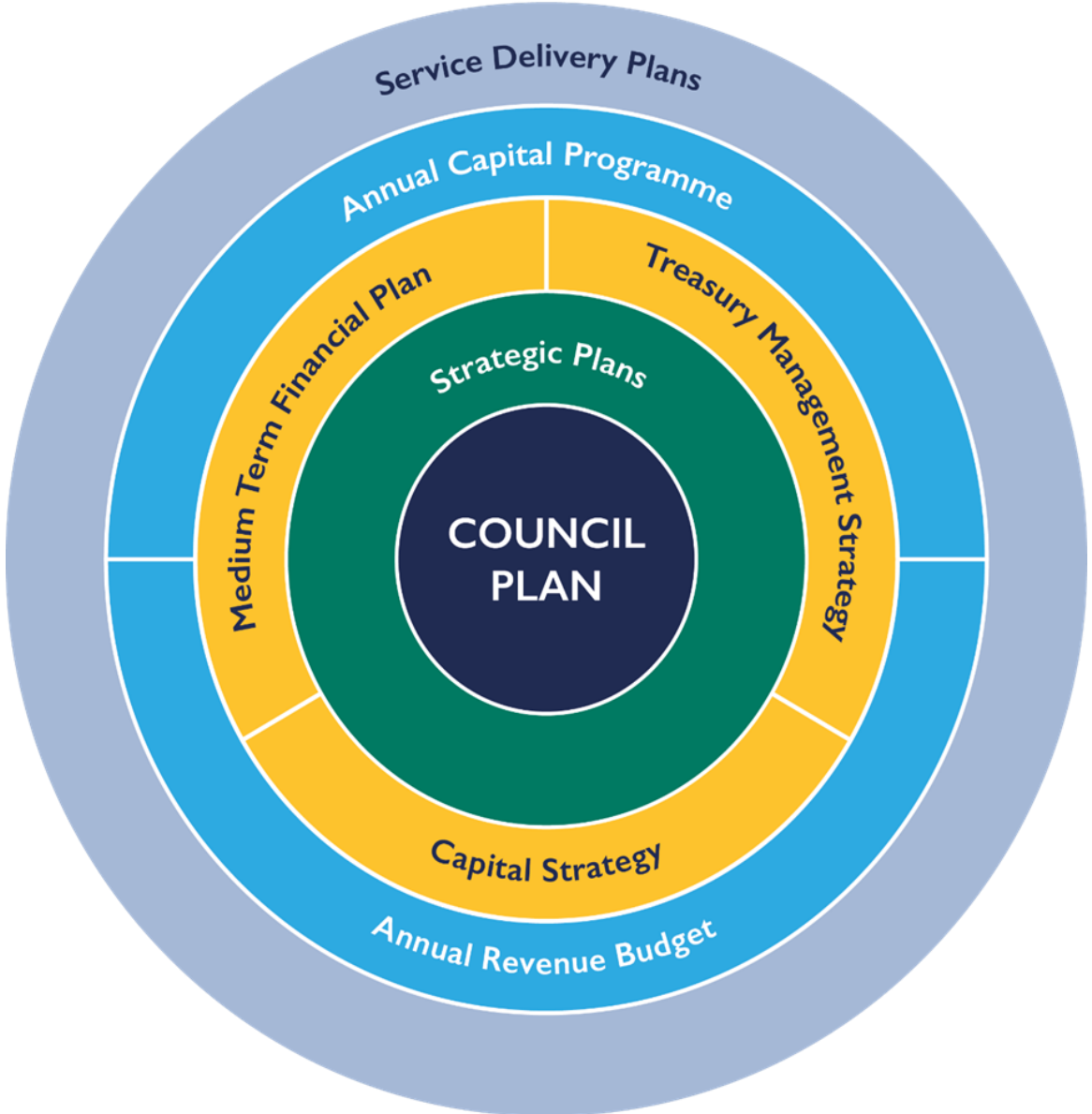

Tgaleir 102

Prif feysydd blaenoriaeth

Mae darparu blaenoriaeth strategol, ynghyd â meysydd blaenoriaeth allweddol, yn gosod mandad clir ac uchelgeisiol.

Rydym eisiau sicrhau ein bod:

- Tudalen 103 Yn gwneud y defnydd gorau o'r stoc tai presennol ac yn gwella cartrefi a chymunedau (Thema 2 [Strategaeth Dai 2022-27](#) y Cyngor)
- Yn cyfrannu at yr economi leol (Thema 6 [Strategaeth Dai 2022-27](#) y Cyngor)

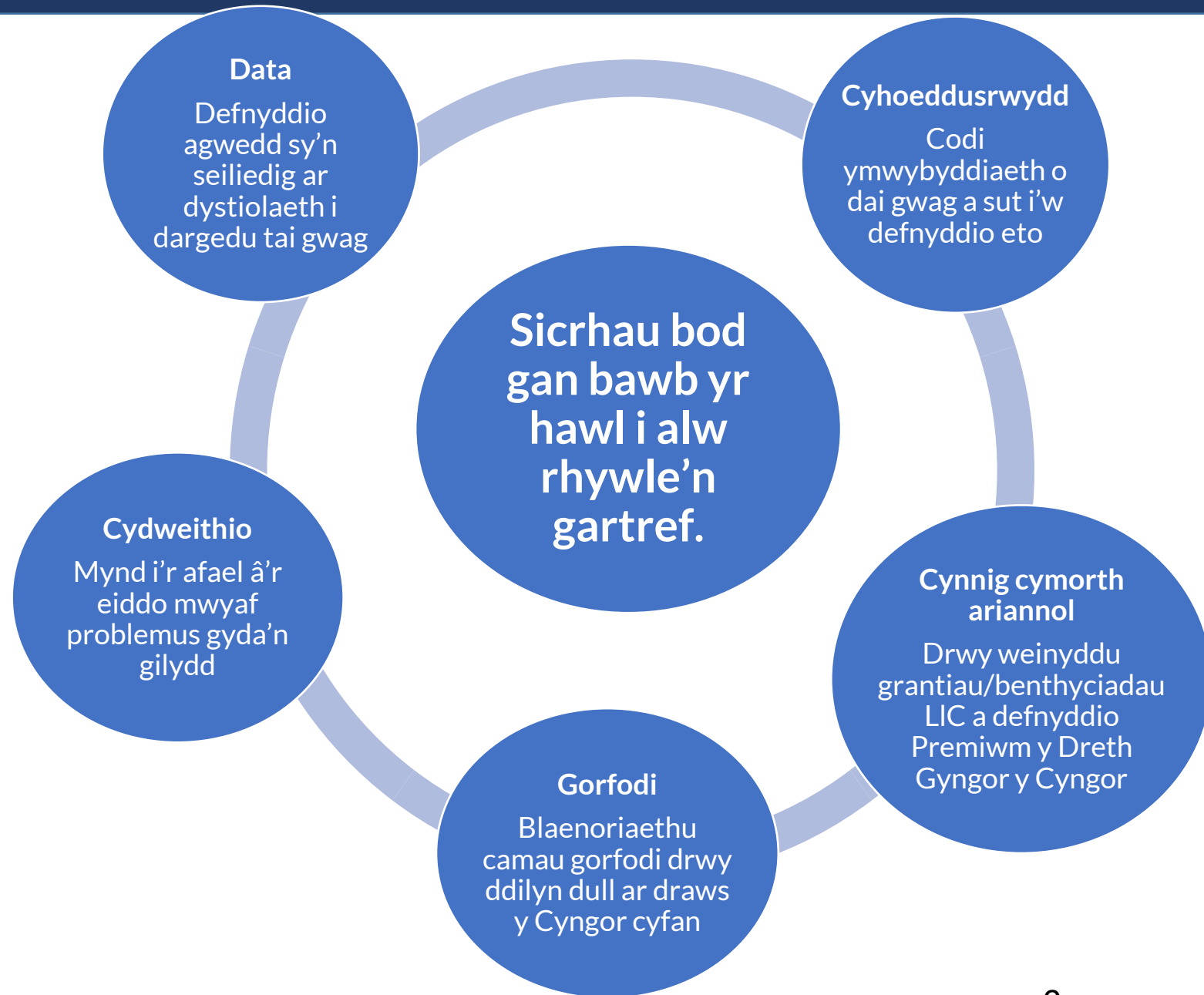

Data – Defnyddio agwedd sy'n seiliedig ar dystiolaeth i dargedu tai gwag

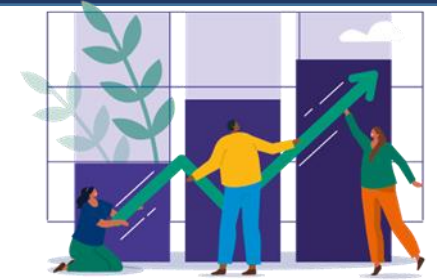

Pam bod hyn yn bwysig?

Mae 908 cais ar Gofrestr Tai Cymdeithasol y Cyngor sydd angen tai cymdeithasol addas fel y nodwyd ym Mawrth 2023).

Gwelwyd cynnydd yn y niferoedd sy'n cyflwyno eu hunain yn ddigartref, sydd angen llety dros dro fel datrysiad tymor byr ar gyfer eu sefyllfa o ran tai.

Gwella argaeledd llety drwy ddychwelyd eiddo gwag yn ôl i ddefnydd yw'r ffordd fwyaf effeithiol o leddfu'r galw am dai addas a helpu i ysgwyddo'r pwysau tai mae'r Awdurdod Lleol yn ei wynebu.

Beth fyddwn ni'n ei wneud?

Mae Deddf Llywodraeth Leol 2003 yn ei gwneud hi'n bosibl i rannu gwybodaeth am eiddo gwag sy'n hwyluso 'r gwaith o flaenoriaethu pa eiddo sydd angen eu targedu.

Drwy barhau i ddiweddarau ein data a'n gohebiaeth ynghylch eiddo gwag, gallwn ddadansoddi nodweddion eiddo gwag tymor hir a thargedu ein hymateb.

Datblygu Matrics Sgorio ar gyfer eiddo gwag. Defnyddir y Matrics Sgorio i atgyfeirio eiddo i gyfarfod Cymhorthfa Tai Gwag lle ystyrir unrhyw ganlyniad posibl a chamau gorfodi.

Sut fyddwn ni'n gwneud hyn?

Defnyddio'r opsiynau sydd ar gael i berchnogion a'u hannog i ddod a'u heiddo gwag yn ôl i ddefnydd.

Hyrwyddo cyfleoedd ariannu er mwyn dod ag eiddo gwag yn ôl i ddefnydd.

Adrodd yn rheolaidd ar nifer y tai gwag sydd mewn defnydd eto, a pha ymyrraeth a ddefnyddiwyd.

Monitro nifer y Grantiau Rhannu Ecwiti a Phrynwyr Tro Cyntaf sy'n defnyddio Premiwm y Dreth Gyngor sydd wedi cael ei gymeradwyo bob chwarter.

Cyhoeddusrwydd- Codi ymwybyddiaeth o dai gwag a sut i'w defnyddio eto

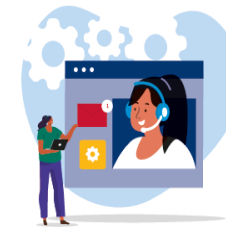

Pam bod hyn yn bwysig?

Ers 2017, cyngor ac arweiniad sydd wedi bod fwyaf llwyddiannus ar gyfer dod ag eiddo gwag tymor hir yn ôl mewn defnydd: 56% o gyfanswm nifer yr eiddo gwag.

Y prif resymau fod eiddo'n aros yn wag yw:

- Maent yn cael eu hadnewyddu (33%) neu
- Maent angen gwaith atgyweirio neu adnewyddu (28%).

Mae 33% o eiddo sydd mewn defnydd eto wedi derbyn cymorth ariannol a gynigir gan y Cyngor.

Efallai y bydd perchnogion yn dewis peidio â chymryd rhan gan fod yr eiddo yn breifat, ac nid oes gan y Cyngor hawl i orfodi eiddo o'r fath i'w roi nôl mewn defnydd. Efallai nad ydynt yn ymwybodol neu nad ydynt yn pryderu am yr effeithiau mae'r eiddo yn ei gael ar yr ardal leol ac ar eiddo cyfagos.

Beth fyddwn ni'n ei wneud?

Sicrhau bod yr wybodaeth ganlynol ar gael:

- Canllawiau ar gyfer dod ag eiddo gwag nôl i ddefnydd
- Manylion am gymorth sydd ar gael a sut i fanteisio ar gyllid
- Cynnig grantiau rhannu ecwiti a grantiau eraill ar gyfer eiddo gwag
- Dull ar gyfer adrodd pryderon neu gwynion am eiddo gwag



Sut fyddwn ni'n gwneud hyn?

Defnyddio amrywiaeth o ddulliau i gyfathrebu gyda pherchnogion eiddo gwag, sy'n cynnwys gwybodaeth am ein gwefan a chyfryngau cymdeithasol gan gynnwys:

- Adrodd am eiddo gwag ar-lein
- Cymorth ariannol ar gyfer perchnogion tai gwag

Llythyru wedi dargedu at berchnogion tai gwag

Cynnig cymorth ariannol - Drwy weinyddu grantiau/benthyciadau LIC a defnyddio Premiwn y Dreth Gyngor y Cyngor

Pam bod hyn yn bwysig?

Mae LIC wedi datblygu Rhaglen Gorfodi Eiddo Gwag sy'n helpu'r Cyngor i ddelio ag eiddo gwag tymor hir.

Drwy gynnig datrysiadau mae'r Cyngor yn manteisio ar y refeniw Treth Gyngor a gae i'w glir.

Mae'r economi leol yn elwa, fel enghraifft, ac mae 68 busnes bach / canolig neu gontractwyr wedi cael eu cyflogi drwy ein cynlluniau grant.

Mae effeithiolrwydd thermol eiddo yn gwella ar ôl cwblhau gwaith adferol, er enghraifft, berwr effeithlon, inswleiddio a systemau gwres sy'n arwain at leihau costau ynni ar gyfer perchnogion.

Beth fyddwn ni'n ei wneud?

Mae'r Cyngor wedi cymryd rhan ragweithiol yn y fenter hon ac yn cefnogi'r pwyslais mae LIC yn ei roi ar ddod ag eiddo gwag yn ôl i ddefnydd.

Darparu cymorth ariannol ar gyfer perchnogion eiddo gwag fel ffordd o ddod a'r eiddo yn ôl i ddefnydd.

Annog y defnydd o fusnesau lleol bach a mawr.

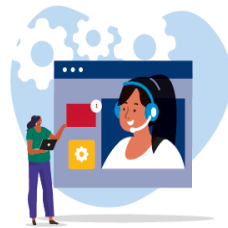

Sut fyddwn ni'n gwneud hyn?

Darparu cymorth ariannol drwy weinyddu grantiau / benthyciadau LIC a defnyddio Premiwm y Dreth Gyngor, gan gynnwys:

- Troi Tai'n Gartrefi (i'w rhentu neu werthu ymlaen)
- Benthyciad Gwella Cartrefi
- Cynllun Cartrefi Gwag Cenedlaethol
- Cynllun Grant Prynwyr Tro Cyntaf
- Benthyciadau Canol Trefi- sy'n cynnwys unedau Masnachol a Phreswyl yn ogystal â thrawsnewid i greu unedau a fyddai'n dibynnu ar ganiatâd cynllunio
- Gweithio gyda pherchnogion i wella effeithlonrwydd a darparu ynni fforddiadwy ar gyfer y stoc bresennol

Yn ychwanegol at y cymorth a'r mentrau ariannol uchod, gallwn hefyd gyfeirio at:

- Cynllun Prydlesu Preifat LIC
- Prynu eiddo posibl drwy'r Cynllun Llety Cyfalaf Pontio

Gorfodi – Blaenoriaethu camau gorfodi drwy ddilyn dull ar draws y Cyngor cyfan i fynd i'r afael ag eiddo gwag

Pam bod hyn y bwysig?

Er ein bod yn cydnabod nad oes unrhyw berchennog eisiau i'r Cyngor gymryd camau gorfodi, mae pwerau ar gael i ddod ag eiddo gwag yn ôl i ddefnydd:

- Tudalen 107
- Gorchymyn Rheoli Anheddau Gwag(EDMO)
- Gorchymyn Prynu Gorfodol (CPO)
- Gwerthiant Gorfodol.

Mae cofnodion yn dangos bod 4% o'r eiddo sydd yn ôl mewn defnydd ers 2017 wedi derbyn un ai bygythiad o orfodi neu hysbysiadau.

Beth fyddwn ni'n ei wneud?

Ffafirir dod ag eiddo yn ôl i ddefnydd drwy drafod a rhoi anogaeth, gan osgoi'r angen am fesurau gorfodi sy'n cymryd mwy o amser ac arian.

Mae EDMOau yn gymhleth ac yn peri risg i Awdurdodau Lleol gan fod angen arian cyfalaf a all fod yn ynghlwm fel ffi leol i'r eiddo, a bydd angen cyngor cyfreithiol arbenigol.

Sut fyddwn ni'n gwneud hyn?

Bydd eiddo penodol sydd wedi achosi problemau dros gyfnod hir, gan ddenu nifer o gwyniau gan y cyhoedd ac aelodau etholedig, yn cael eu blaenoriaethu. Lle bo'n bosibl, byddant yn cael eu hail-ddatblygu ac yn ôl mewn defnydd drwy gamau gorfodir neu drwy eu prynu mewn cytundeb â'r perchennog. Gweler atodiad 3 am enghreifftiau llwyddiannus.

Bydd y Cyngor yn defnyddio'r Polisi Gwerthiant Gorfodol dim ond os bydd popeth arall yn methu, a dim ond os bydd trafodaethau wedi methu neu nid oes unrhyw ragolwg arall y bydd eiddo gwag yn dod yn ôl i ddefnydd.

Mae *Atodiad 1* yn dangos y pwerau gwahanol sydd gan yr Awdurdod Lleol.

Bydd y Cyngor hefyd yn defnyddio Cynllun Gweithredu Gorfodi LIC i fanteisio ar y cyngor arbenigol sydd ar gael am eiddo cymhleth.



Cydweithio – Dod a gwasanaethau ynghyd er mwyn mynd i'r afael â'r eiddo mwyaf problemus

Pam bod hyn yn bwysig?

- Mae 108 o anheddau wedi bod yn wag ers 6-12 mis.
- Mae 253 wedi bod yn wag ers rhwng 1-3 mlynedd.
- Mae 115 wedi bod yn wag rhwng 3-6 mlynedd.
- Mae 59 wedi bod yn wag rhwng 6-10 mlynedd.
- Mae 77 wedi bod yn wag ers dros ddeng mlynedd.

Bydd cylch parhaol o eiddo sy'n dod yn broblemus ac yn cael eu cofrestru fel eiddo gwag tymor hir.

Beth fyddwn ni'n ei wneud?

Mae rhesymau, sydd angen dulliau ymyrraeth gwahanol, ynghylch pam bod eiddo yn dod yn wag ac yn aros felly.

Drwy adnabod y rhesymau hyn, gallwn weithio gyda'n gilydd i'w dod â nhw nôl i ddefnydd drwy ddulliau wedi'u targedu.

Rhesymau pam bod eiddo'n wag:

- Perchennog wedi marw
- Angen eu hatgyweirio y tu hwnt i'r hyn mae'r gyllideb yn caniatáu
- Poeni am rentu'r eiddo – efallai bod y perchennog wedi cael profiad drwg yn flaenorol
- Eiddo sydd ar werth – gall eiddo fod mewn cyflwr da ond wedi methu ei werthu am resymau gwahanol.
- Eiddo wedi'u hetifeddu - efallai nad yw'r perchennog yn gwybod, neu eisiau gwneud unrhyw beth gyda'r eiddo. Mae rhai yn eu cadw rhag ofn i'w plant ddewis byw ynddynt yn y dyfodol.
- Pryniant Hapfasnachol – Eiddo wedi'u prynu fel buddsoddiad gan brynwyr nad ydynt yn bwriadu gwneud unrhyw beth â nhw.

Sut fyddwn ni'n gwneud hyn?

Gweithio gyda'n gilydd fel Gwasanaethau'r Cyngor drwy'r Gymhorthfa Tai Gwag ac asiantaethau eraill i ddelio â'r agweddau gwahanol ar dai gwag a'r deddfwriaethau gwahanol sydd ar waith (gweler atodiad 1 a 2).



Llywodraethu: Monitro a Gwerthuso

Er mwyn cyflawni'r cynllun strategol byddwn yn sefydlu trefniadau llywodraethu grymus.

Bydd y trefniadau'n sicrhau cywirdeb, atebolrwydd, cydlyniant a strwythur er mwyn monitro cynnydd yn effeithiol. Bydd hyn yn cynnwys monitro dangosyddion perfformio a'r cynllun gweithredu'n chwarterol.

Bydd cynnydd yn cynnwys gwybodaeth ynghylch camau, canlyniadau ac effaith gan dynnu sylw at lwyddiannau a phroblemau.

Bydd adroddiad ac adolygiad blynyddol o'r cynllun strategol yn cael eu cwblhau.



Atodiad 1: Deddfwriaeth i gefnogi Cynghorau i ddelio ag eiddo gwag problemus

| Problem | Legislation | Power Granted |
|--|---|--|
| Strwythurau adeiladau dadfeiliedig neu beryglus | Deddf Adeiladu 1984, aa77 & 78 | Adran 77 – gofyniad i berchennog sicrhau bod yr eiddo'n ddiogel |
| Strwythurau adeiladau dadfeiliedig neu beryglus | | Adran 78 – Galluogi'r Cyngor i gymryd camau brys i wneud yr adeilad yn ddiogel |
| Eiddo heb ei ddiogelu (peryl o fynd i mewn i'r eiddo neu ei fod yn cael ei fandaleiddio, ei roi ar dân ac ati) | Deddf Tai 2004, Rhan 1 | System Mesur Iechyd a Diogelwch ar gyfer Tai (HHSRS) sy'n galluogi cynghorau i werthuso risgiau posibl i iechyd a diogelwch sy'n deillio o ddiffygion eiddo a chymryd camau gorfodi. |
| | Deddf Adeiladu 1984, a79 | Gofyniad i'r perchennog atgyweirio, adfer neu ddinistrio. |
| Eiddo heb ei ddiogelu (peryl o fynd i mewn i'r eiddo neu ei fod yn cael ei fandaleiddio, ei roi ar dân ac ati) | Deddf Adeiladu 1984, a78 | Caniatáu'r Cyngor i osod ffens o amgylch yr eiddo. |
| | Deddf Llywodraeth Leol (Darpariaethau Amrywiol) 1982, s29 | Caniatáu'r Cyngor i wneud yr eiddo'n ddiogel. |

| Problem | Legislation | Power Granted |
|---|---|---|
| Draenio wedi'i rwystro, yn ddiffygiol neu garthffos preifat. | Deddf Llywodraeth Leol (Darpariaethau Amrywiol 1976), a35 | Rhaid i'r perchennog atgyweirio'r carthffos preifat sydd wedi'i rwystro. |
| | Deddf Adeiladu 1984 a59 | Rhaid i'r perchennog ddelio â'r draenio sydd wedi'i rwystro neu sy'n ddiffygiol. |
| | Deddf Iechyd y Cyhoedd, 1961, a17 | Rhaid i'r perchennog ddelio â'r draenio ddiffygiol neu'r carthffos preifat. |
| Fermin (un ai'n bresennol neu mae risg y byddant yn cael eu denu) | Deddf Iechyd y Cyhoedd 1961, a34 | Rhaid i'r perchennog gael gwared ar wastraff fel nas denir fermin i'r safle, i gael gwared ar blâu ac unrhyw beth sy'n peryglu iechyd |
| | Deddf Atal Difrod gan Blâu 1949, s4 | |
| | Deddf Iechyd y Cyhoedd 1936, a 83 | |
| | Deddf Diogelu'r Amgylchedd 1990, a.80 | |
| | Deddf Adeiladu 1984, a76 | |
| Tir ac eiddo annymunol yn effeithio ar fwynder ardal | Deddf Iechyd y Cyhoedd 1961, a34 | Rhaid i'r perchennog gael gwared ar wastraff oddi ar y safle |
| | Deddf Cynllunio Gwlad a Thref 1990 a215 | Rhaid i'r perchennog atgyweirio'r eiddo sy'n cael effaith andwyol ar ardal oherwydd ei gyflwr. |

Atodiad 2: Rhestr o Wasanaethau'r Cyngor sydd ynghlwm ag eiddo gwag

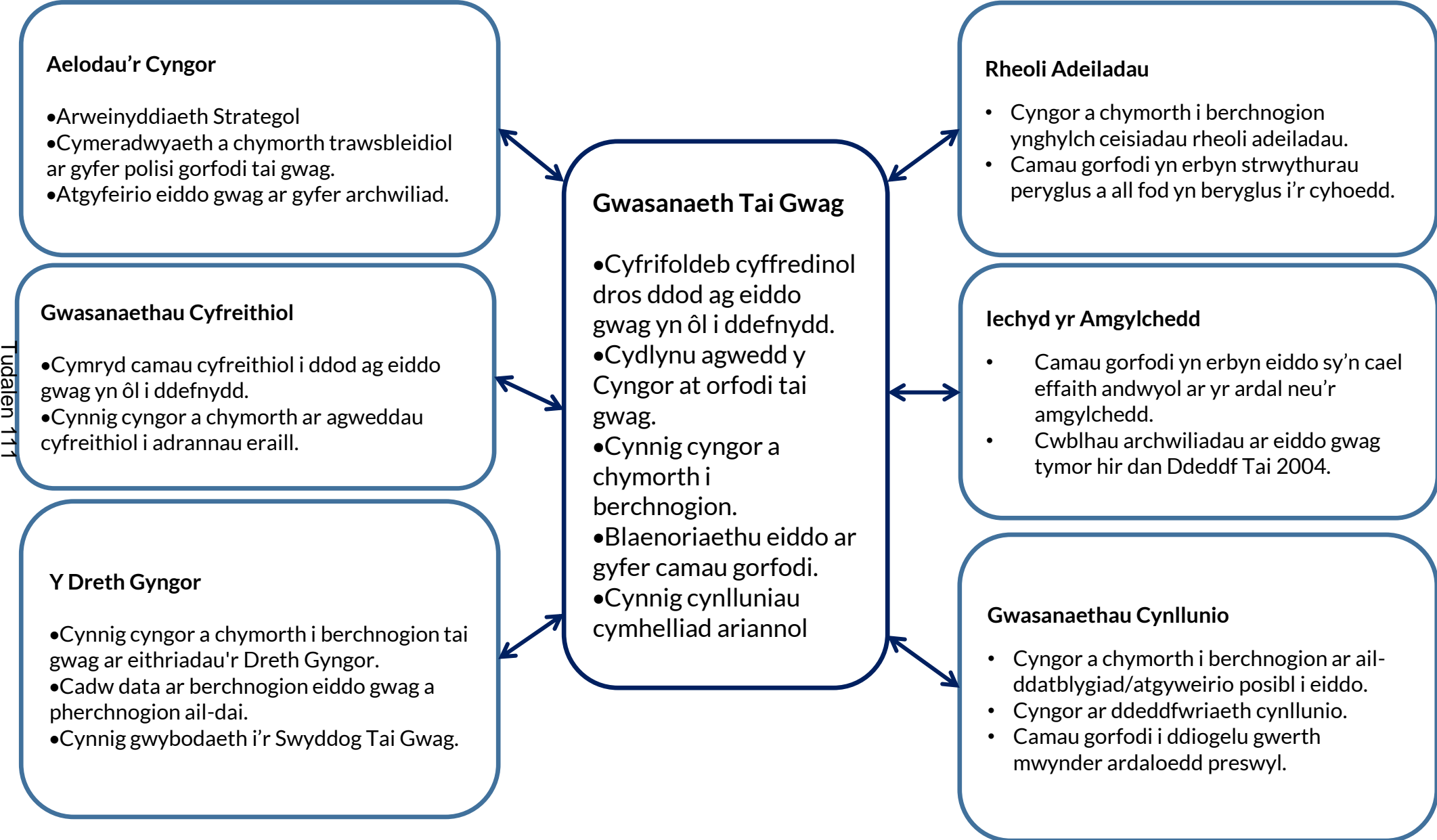

Atodiad 3: Astudiaethau Achos



Mae'r astudiaethau achos canlynol yn dangos rhai o'r ymyraethau gydag eiddo gwag tymor hir.

- Hen Glwb Cymdeithasol, Biwmares – Gorchymyn Prynu Gorfodol
- Mae'r Cyngor wedi gweithredu Gorchymyn Prynu Gorfodol I brynu'r heb Glwb Cymdeithasol a Chwaraeon yn Steeple Lane, Biwmares lle cafodd yr adeilad peryglus presennol ei ddymchwel a'i ail-ddatblygu yn chwe fflat un ystafell wely newydd. Cynigir y fflatiau hyn yn ôl rhent canolradd i bobl, yn enwedig gyda chysylltiad lleol i'r ardal. Bydd y datblygiad wedi'i gwblhau ym mis Medi 2023.
- Plas Alltran, Caergybi– Prynu drwy Gytundeb
- Ail-ddatblygu Plas Alltran, adeilad dafeliedig Gradd II ger porthladd Caergybi. Fe'i prynwyd drwy drafodaethau gyda'r perchennog blaenorol er mwyn creu pedwar fflat un ystafell wely i'w cynnig fel tai cymdeithasol.

Tudalen 112

Cyn:



Ar ôl:



Cyn:



Datblygiad Arfaethedig:



| Cyngor Sir Ynys Môn | |
|--|--|
| Adroddiad ar gyfer: | Y Pwyllgor Gwaith |
| Dyddiad: | 28ain Tachwedd 2023 |
| Pwnc: | Porthladd Rhydd Ynys Môn – Diweddariad ar baratoi'r Achos Busnes Amlinellol |
| Aelod(au) Portffolio: | Cyng. Llinos Medi (Arweinydd ac Aelod Portffolio Datblygu Economaidd) |
| Pennaeth Gwasanaeth: | Dylan Williams Prif Weithredwr |
| Awdur yr Adroddiad: Rhif Ffôn: E-Bost: | Christian Branch a Tudur H. Jones christianbranch@ynysmon.llyw.cymru tudurjones@ynysmon.llyw.cymru |
| Aelodau Lleol: | Perthnasol i bob Aelod Etholedig |

A – Argymhelliad/Argymhellion a Rheswm/Rhesymau

Argymhellion:

Argymhellir bod y Pwyllgor Gwaith yn:

- (a) Awdurdodi swyddogion i gwblhau'r Achos Busnes Amlinellol drafft.**
- (b) Dirprwyo awdurdod i'r Prif Weithredwr, mewn ymgynghoriad â'r Arweinydd ac Aelod Portffolio Datblygu Economaidd, y Cyfarwyddwr Busnes y Cyngor/Swyddog Monitro a'r Cyfarwyddwr Adnoddau/Swyddog Adran 151, i gymeradwyo a chyflwyno'r Achos Busnes Amlinellol i'w gymeradwyo gan Lywodraeth y DU a Llywodraeth Cymru.**
- (c) Cytuno i eithrio'r penderfyniad rhag cael ei alw i mewn (gyda chytundeb Cadeirydd y Cyngor) gan y gallai hynny danseilio'r gwaith o gyflwyno'r Achos Busnes Amlinellol i'r naill Lywodraeth.**

Cyflwyniad

Yn ei gyfarfod ar 18 Gorffennaf 2023, nododd y Pwyllgor Gwaith bod cais Porthladd Rhydd Ynys Môn wedi bod yn llwyddiannus a chymeradwyodd ran y Cyngor yn y Cytundeb Cydweithio Cychwynnol gyda gweithredwr y porthladd, Stena Line. Trwy'r Cytundeb Cydweithio Cychwynnol, sefydlwyd Corff Llywodraethu dros dro ac mae'r Cyngor ar fin cymeradwyo cytundeb grant gyda Llywodraeth Cymru. Mae hyn wedi cael ei ddefnyddio i gefnogi'r gwaith o ddatblygu'r Achos Busnes Amlinellol (OBC).

Mae'r OBC yn cael ei ddatblygu yn unol â'r cyfarwyddyd drafft ar gyfer Porthladdoedd Rhydd yng Nghymru a gafodd ei rannu â'r Cyngor yn gyfrinachol

A – Argymhelliad/Argymhellion a Rheswm/Rhesymau

ddechrau mis Medi. Cyhoeddwyd y Canllawiau terfynol ar 25ain Hydref 2023 ac maent yr un fath â'r fersiwn drafft.

Mae'r Canllawiau'n cynnwys Holiadur OBC gyda dros 100 o gwestiynau y mae'n rhaid eu hateb er mwyn cwblhau pump "Achos" yr OBC (Strategol, Economaidd, Ariannol, Masnachol a Rheoli). Mae'r Cyngor, a'i gymorth allanol, yn llwyr gyfrifol am ddrafftio atebion i 28 o'r cwestiynau hyn a bydd yn ateb 40 ar y cyd gan weithio gydag ymgynghorwyr Stena, Cadence. Bydd y gweddill yn cael eu drafftio gan ymgynghorwyr Stena a bydd cyfle i'r Cyngor eu hadolygu cyn iddynt gael eu cyflwyno.

Yn ogystal â'r cwestiynau, mae 13 o Atodiadau yn cynnwys cofrestr risgiau a chynlluniau ar gyfer Sgiliau a Gwaith Teg, y Gymraeg, Arloesedd, Masnach a Buddsoddi a Sero Net. Maent wedi'u hamlinellu yn **Atodiad 1**.

Mae'r Canllawiau'n gosod targed ar gyfer cyflwyno OBC drafft ym mis Tachwedd 2023. Yna bydd cyfnod o gydweithio gyda Llywodraeth y DU a Llywodraeth Cymru a'u hymgyngorwyr technegol er mwyn ei adolygu a'i ddiwygio yn ôl y galw. Bydd y gwaith yma'n mynd rhagddo tan fis Mawrth 2024 ac, os caiff ei gymeradwyo, bydd yn cael ei ddatblygu ymhellach i greu Achos Busnes Llawn (FBC) i'w gyflwyno ym mis Ebrill gyda'r nod o arwyddo Memorandwm Cyd-ddealltwriaeth rhwng y Porthladd Rhydd a'r naill Lywodraeth cyn diwedd 2024.

Mae'r cais a fydd yn cael ei gyflwyno ym mis Tachwedd felly'n cynrychioli'r cam cyntaf fel rhan o broses a fydd yn para 10 mis a bydd y Pwyllgor Gwaith yn gallu dylanwadau a chyfrannu at y broses ymhellach hyd at fis Medi 2024.

Ni fydd y Porthladd Rhydd yn dod yn weithredol hyd nes y bydd yr Achos Busnes Terfynol wedi cael ei gymeradwyo.

Ar yr adeg hon bydd yr Ardaloedd Treth yn dod yn weithredol a bydd modd i fusnesau ddechrau hawlio Rhyddhad Treth. Ni fydd cyllid Cyfalaf Sbarduno yn cael ei ryddhau cyn yr adeg hon chwaith, a bydd hyn yn digwydd dim ond wedi i Swyddog A151 y Cyngor gymeradwyo'r achosion busnes unigol ar gyfer y symiau o gyllid sy'n cael eu hawlio gan bartneriaid.

Gan nad oedd y Canllawiau terfynol ar gael, cynghorwyd y Cyngor i ddilyn y Canllawiau drafft er mwyn iddo allu cyflwyno'r cais erbyn y dyddiad targed ym mis Tachwedd. Er bod cynnydd da wedi cael ei wneud, mae llawer iawn o waith i'w wneud o hyd drwy gydol mis Tachwedd er mwyn cwblhau'r OBC a'i gyflwyno.

Mae'r adroddiad hwn yn rhoi diweddariad ar hynt yr OBC fel ac yr oedd pethau ar y 25ain o Hydref 2023, a'r gwaith a'r materion y bydd rhaid eu datrys cyn cyflwyno'r cais a gofynnir i'r Pwyllgor Gwaith gytuno i ddirprwyo'r penderfyniad ar gyflwyno'r OBC drafft i'r Prif Weithredwr (mewn ymgynghoriad â'r Arweinydd, y Swyddog Monitro a'r Swyddog A151).

Cefndir

A – Argymhelliad/Argymhellion a Rheswm/Rhesymau

Mae gan y rhaglen Porthladd Rhydd yng Nghymru dri phrif amcan:

- Hyrwyddo adfywio a chreu swyddi o safon uchel
- Sefydlu'r Porthladd Rhydd fel hwb cenedlaethol ar gyfer masnach fyd-eang a buddsoddiad ym mhob rhan o'r economi
- Meithrin amgylchedd arloesol

Mae pwyslais hefyd ar Waith Teg, Sero Net a'r Gymraeg.

Roedd gan gais Porthladd Rhydd Ynys Môn ddwy brif thema:

- cynyddu masnach drwy'r porthladd (ac adfer y "Bont Tir" rhwng Iwerddon a thir mawr Ewrop)
- denu buddsoddiad i safleoedd allweddol, o'r sector carbon isel yn bennaf, i gyd-fynd â'r Rhaglen Ynys Ynni

Mae Porthladdoedd Rhydd yn bartneriaeth rhwng porthladdoedd gweithredol ac awdurdodau lleol lleol. Maent yn cynnwys safleoedd dynodedig lle gall busnesau elwa o fanteision treth (Treth Trafodiadau Tir, Ardrethi Busnes a Chyfraniadau Yswiriant Gwladol Cyflogwyr yn ogystal â lwfansau cyfalaf ac adeiladau a strwythurau gwell). Mae crynodeb o'r manteision treth gan CThEM ynghlwm yn **Atodiad 2**.

Hynt y Safleoedd Treth

Yng nghais Porthladdoedd Rhydd Ynys Môn, dewiswyd tri safle:

- Parth Ffyniant Ynys Môn (Parc Cybi a hen safle Alwminiwm Môn)
- M-Sparc a
- Rhosgoch

Mae'r canllawiau yn caniatáu amrywio'r ffiniau rhwng y cyfnod cyflwyno cais a chytuno'r OBC. Mae'r Cyngor a'i bartneriaid yn adolygu'r ffiniau ar hyn o bryd. Mae'r Strategaethau ar gyfer y Safleoedd Treth yn cael eu paratoi ar gyfer pob un o'r safleoedd.

Parth Ffyniant Ynys Môn (y rhan fwyaf ym meddiant Stena Line/ Anglesey Land Holdings) – mae'r gwaith o lunio uwchgynlluniau ar gyfer y ddau safle yn mynd rhagddo ac mae buddsoddi mewnol / manteision meddianwyr sylweddol. Mae llwyddiant nifer o geisiadau yn gysylltiedig â Morlais gan ymgeiswyr ynni morol yn yr ocsiwn Contractau ar gyfer Gwahaniaeth wedi cryfhau'r posibilrwydd o ddenu buddsoddiadau sylweddol ym maes cynhyrchu a defnyddio ynni morol. Mae Anglesey Land Holdings yn bwriadu cyflwyno ceisiadau cynllunio cynnar er mwyn hwyluso'r gwaith o glirio a dymchwel a pharatoi'r safle fel y gall fuddsoddi cyn gynted ag y bydd y safle wedi'i ddynodi'n Borthladd Rhydd.

M-SParc (ym meddiant Prifysgol Bangor) – mae caniatâd cynllunio amlinellol ar gyfer 22,000 metr sgwâr o ofod llawr yn ychwanegol. Mae cynlluniau datblygedig ar gyfer ail adeilad ac mae achos busnes wedi cael ei gynllunio'n llawn. Mae diddordeb posib gan fuddsoddwyr mewn cael ychwaneg o safleoedd ar y safle, yn gysylltiedig o bosib â meddianwyr Parth Ffyniant Ynys Môn.

A – Argymhelliad/Argymhellion a Rheswm/Rhesymau

Rhosgoch (ym meddiant Conygar) – oherwydd natur y safle does dim llawer o gyfyngiadau cynllunio ac eithrio priffyrdd a mynediad. Mae'r gwaith yn parhau mewn ymgynghoriad â Gwasanaeth Priffyrdd y Cyngor er mwyn deall y cyfyngiadau trafnidiaeth o ran datblygu'r safle. Mae perchennog y tir wedi cael rhywfaint o ddiddordeb gan fuddsoddwyr ac mae'n cynnal nifer o astudiaethau dichonolrwydd ar hyn o bryd i weld pa gyllid cyfalaf sbarduno sydd ei angen er mwyn datblygu'r safle'n gyflym. Mae'n safle pwysig o ran sicrhau manteision i Ogledd Ynys Môn yn unol â Chynllun Adfywio Gogledd Ynys Môn.

Hyrwyddo Masnach

Mae ymgynghorwyr Stena wedi drafftio'r strategaethau sy'n canolbwyntio ar fasnach, yn cynnwys y safle tollau a "Coridor Masnachu Digidol" i adfer cystadleugarwch Porthladd Caergybi. Mae'r rhain wedi cael eu cyflwyno i'w hadolygu gan ymgynghorwyr y Llywodraeth.

Nod y Coridor Masnachu Digidol ydi sicrhau masnach ddi-dor rhwng dwy ardal trwy oruchwylio gweithredwyr dibynadwy a gymeradwywyd ymlaen llaw yn ddigidol. Gellir cysylltu'r Coridorau hyn â rhwydweithiau cenedlaethol, rhanbarthol neu fyd-eang gan greu lonydd a thraffyrdd masnach dibynadwy.

Mae'r Cyngor hefyd wedi drafftio a chyflwyno nifer o ymatebion i'r cwestiynau sydd yn yr OBC i'w hadolygu. Mae'r rhain yn cynnwys:

- Cynllunio – nodi sut y bydd y Cyngor yn gweithio gyda thirfeddianwyr, datblygwyr ac ymgynghoreion statudol oddi mewn i'r polisiau cynllunio presennol er mwyn sefydlu'r Porthladd Rhydd yn gynt, gan gydymffurfio'n llawn â'r prosesau a phrotocolau cynllunio statudol
- Cynllun Sgiliau - wedi'i ddrafftio â mewnbwn gan randdeiliaid allweddol (yn cynnwys y Bartneriaeth Sgiliau Rhanbarthol) ac mae'n nodi sut y bydd y Porthladd Rhydd yn cyd-fynd â'r gweithgareddau sgiliau yn gysylltiedig â thechnolegau carbon isel sy'n bodoli ledled Ynys Môn a Gogledd Cymru er mwyn cyflogi cymaint o bobl leol o Ynys Môn a Gogledd Cymru â phosib
- Strategaeth safle treth M-SParc – mae'r drafft cyntaf o'r achos dros gyllid cyfalaf sbarduno wedi cael ei gyflwyno
- Asesiad Effaith Cydraddoldeb, yn cynnwys yr effaith bosib ar y Gymraeg

Ar y 25ain o Hydref roedd strategaethau drafft allweddol eraill gan yr holl bartneriaid ar fin cael eu cyflwyno, yn cynnwys:

- Arloesedd
- Masnachu a Buddsoddi
- Gwaith Teg

Camau Nesaf

Mae'r Cyngor a Stena Line yn dal i ddrafftio'r OBC. Gofynnir i ddirprwyo awdurdod i'r Prif Weithredwr (mewn ymgynghoriad â'r Arweinydd a'r Aelod Portffolio Datblygu Economaidd, Cyfarwyddwr Busnes y Cyngor/Swyddog Monitro a Chyfarwyddwr

A – Argymhelliad/Argymhellion a Rheswm/Rhesymau

Adnoddau/Swyddog 151 y Cyngor) i gytuno a chyflwyno'r OBC drafft i'r naill Lywodraeth.

B - Pa opsiynau eraill wnaethoch chi eu hystyried a beth oedd eich rhesymau dros eu gwrthod ac/neu ddewis yr opsiwn hwn?

Bod y Cyngor yn peidio â bwrw ymlaen â'r OBC ar gyfer y Porthladd Rhydd. Nid yw'r opsiwn hwn yn realistig gan y gallai arwain at gyhoedduswydd negyddol a chael effaith andwyol ar uchelgais y Cyngor i greu swyddi a chyfleoedd newydd.

C – Am ba reswm y mae hwn yn benderfyniad i'r Pwyllgor Gwaith?

Maint a phwysigrwydd strategol y Porthladd Rhydd a rôl y Cyngor fel Corff Cyfrifol a rheolaeth risg cysylltiedig.

CH – A yw'r penderfyniad hwn yn gyson â'r polisi a gymeradwywyd gan y Cyngor llawn?

Mae'r Porthladd Rhydd yn cyd-fynd â Chynllun y Cyngor (2023-28) a'r weledigaeth i "Greu Ynys Môn fydd yn iach a llewyrchus lle gall bobl ffynnu" a'r Amcan Economaidd Strategol i "hyrwyddo cyfleoedd i ddatblygu economi'r Ynys." Mae'n cefnogi tri o'r pedwar ymrwymiad:

- Ysgogi adfywiad economaidd a chymdeithasol
- Cefnogi'r economi a busnesau lleol i dyfu a ffynnu
- Cynyddu ac annog datblygiad prosiectau carbon isel

O dan y pennawd "Adfywio a Datblygu Economaidd" bydd yn cyfrannu at y nodau a ganlyn:

- ii. Cyd-weithio gyda pherchnogion tir i ailddatblygu safleoedd diwydiannol hanesyddol
- vi. Cydweithio gyda rhanddeiliaid a phartneriaid allweddol i gryfhau rôl Caergybi a'r porthladd fel 'Porth' rhyngwladol allweddol
- vii. Parhau i weithio mewn partneriaeth trwy Fwrdd Uchelgais Gogledd Cymru i greu cyfleoedd lleol a rhanbarthol newydd
- viii. Parhau i fanteisio ar gyfleoedd cyllido allanol i sicrhau fod anghenion economaidd yr ynys yn cael sylw
- ix. Cynnal, cadw a datblygu ein hisadeiledd allweddol

D – A yw'r penderfyniad hwn o fewn y gyllideb a gymeradwywyd gan y Cyngor?

Mae'r Cyngor wedi derbyn ychwaneg o gyllid allanol i ddatblygu'r achos busnes.

Dd – Asesu'r effaith bosib (os yw'n berthnasol):

| | | |
|---|--|---|
| 1 | Sut mae'r penderfyniad hwn yn cael effaith ar anghenion hir dymor yr Ynys? | Mae rhannau o Ynys Môn yn ddifreintiedig ac maent ymhlith yr ardaloedd mwyaf difreintiedig yng Nghymru. Trwy sicrhau statws Porthladd |
|---|--|---|

| Dd – Asesu'r effaith bosib (os yw'n berthnasol): | | |
|--|--|--|
| | | Rhydd gallwn sicrhau gwelliannau a manteision sylweddol i'r Ynys, drwy greu swyddi a chyfleoedd. |
| 2 | A yw hwn yn benderfyniad y rhagwelir y bydd yn atal costau / dibyniaethau ar yr Awdurdod yn y dyfodol? Os felly, sut? | Fe all atal costau/dibyniaethau posib yn y dyfodol i'r Awdurdod drwy ysgogi twf a ffyniant economaidd yng Nghaergybi ac Ynys Môn. |
| 3 | A ydym wedi bod yn gweithio ar y cyd â sefydliadau eraill i wneud y penderfyniad hwn? Os felly, rhowch wybod i bwy. | Do – rydym yn gweithio gyda chydweithwyr yn Llywodraeth y DU sefydliadau allanol megis Stena. |
| 4 | A yw dinasyddion Ynys Môn wedi chwarae rhan wrth ddrafftio'r ffordd hon ymlaen, gan gynnwys y rhai y mae'r penderfyniad yn effeithio'n uniongyrchol arnynt? Eglurwch sut. | Na – dim eto. |
| 5 | Nodwch unrhyw effaith bosibl y byddai'r penderfyniad hwn yn ei gael ar y grwpiau a warchodir o dan Ddeddf Cydraddoldeb 2010 | Rydym yn rhagweld y gallai gael effaith gadarnhaol ar bob dinesydd drwy greu swyddi a chyfleoedd. |
| 6 | Os yw hwn yn benderfyniad strategol, nodwch unrhyw effaith bosibl y byddai'r penderfyniad yn ei chael ar y rhai sy'n profi anfantais economaidd-gymdeithasol. | Rydym yn rhagweld y gallai gael effaith gadarnhaol ar bob dinesydd, yn enwedig gan fod rhannau o Ynys Môn yn ddifreintiedig gyda thrigolion yn profi anfantais economaidd gymdeithasol. |
| 7 | Nodwch unrhyw effaith bosibl y byddai'r penderfyniad hwn yn ei gael ar gyfleoedd i bobl ddefnyddio'r Gymraeg ac ar beidio â thrin y Gymraeg yn llai ffafriol na'r Saesneg. | Mae'r effaith bosibl yn cael ei diffinio fel rhan o'r broses asesu effaith. Mae'r Cynllun Iaith Gymraeg ar gyfer y Porthladd Rhydd wrthi'n cael ei baratoi. Bydd y cyfleoedd a ddaw yn sgil y Porthladd Rhydd yn annog pobl i aros yn lleol i Ynys Môn – gan gefnogi cymunedau a diogelu hunaniaeth leol a nodweddion nodedig. |

| E – Gyda phwy wnaethoch chi ymgynghori? | | Beth oedd eu sylwadau? |
|---|--|------------------------|
| 1 | Prif Weithredwr / Uwch Dim Arweinyddiaeth (UDA) (mandadol) | |
| 2 | Cyllid / Adran 151 (mandadol) | |
| 3 | Cyfreithiol / Swyddog Monitro | |

| E – Gyda phwy wnaethoch chi ymgynghori? | | Beth oedd eu sylwadau? |
|---|--|------------------------|
| | (mandadol) | |
| 4 | Adnoddau Dynol (AD) | |
| 5 | Eiddo | |
| 6 | Technoleg Gwybodaeth Cyfathrebu (TGCh) | |
| 7 | Sgriwtini | |
| 8 | Aelodau Lleol | |
| 9 | Unrhyw gyrff allanol / arall/eraill | |

F - Atodiadau:

Atodiad 1 – Crynodeb o Atodiadau'r Achos Busnes Amlinell (OBC)
 Atodiad 2 – Crynodeb Manteision Treth CThEM

Ff - Papurau Cefndir (cysylltwch os gwelwch yn dda gydag awdur yr Adroddiad am unrhyw wybodaeth bellach):

Mae adroddiad Gorffennaf 2023 ar gael yn y fan yma:

[Rhaglen Dogfen i/ar gyfer Pwyllgor Gwaith, 18/07/2023 10:00 \(ynysmon.gov.uk\)](#)

Mae'r Cynllun ar gyfer Adfywio Gogledd Ynys Môn ar gael yn y fan yma:

[Cynllun Adfywio Economaidd Gogledd Ynys Môn \(llyw.cymru\)](#)

Atodiad 1 – Atodiadau'r Achos Busnes Amlinellol (OBC)

| |
|---|
| Atodiadau sydd eu hangen yn ystod y cam OBC |
| Atodiad A – Map o'r holl safleoedd treth, safleoedd tollau, prosiectau cyfalaf sbarduno, a chymorth buddsoddi allweddol |
| Atodiad B – Cofrestr risgiau'r rhaglen |
| Atodiad C – Cynllun ar gyfer ymwreiddio arferion gwaith teg |
| Atodiad D – Model rhesymeg |
| Atodiad E – Cynllun datgarboneiddio (cynllun drafft lefel uchel) |
| Atodiad F – Rhagdybiaethau, cyfeiriadau, a methodoleg ar gyfer dadansoddiad Gwerth am Arian |
| Atodiad G – Cynllun Prosiect |
| Atodiad H – Dogfennau Llywodraethu |
| Atodiad I – Llythyrau gan weithredwyr safleoedd tollau sy'n ymrwymo i fynd i'r afael a gweithgarwch anghyfreithlon |
| Atodiad J – Strategaeth arloesedd amlinellol |
| Atodiad K – Strategaeth masnach a buddsoddi amlinellol |
| Atodiad L – Cynllun sgiliau amlinellol |
| Atodiad O – Diogelwch a chofrestr risgiau gweithgarwch anghyfreithlon |



UK Freeports

Tax and Customs information guide

Tudalen 121

Guidance to support Freeport engagement with prospective investors and explain the Freeports tax and customs incentives.

Any references to a Freeport throughout this document also applies to Green Freeports in Scotland unless otherwise stated.

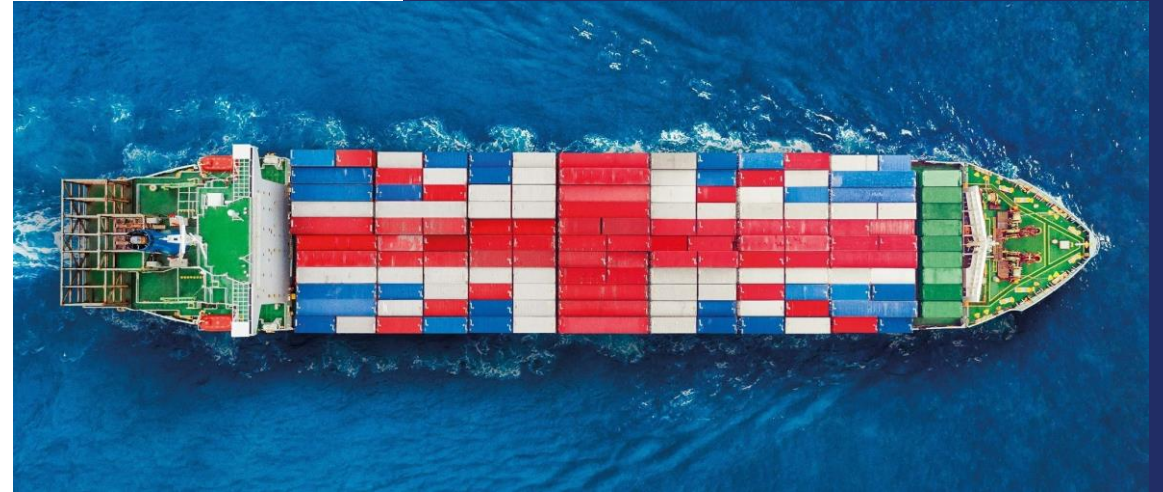

Page

3. Background

Document objectives

4. Roles and Responsibilities

Freeports
HMRC
DBT
Freeports Hub

5. Tax and customs benefits

Tax site benefits
Customs site benefits

6. Responding to enquiries

Initial enquiries
Next steps

7. Information library – Initial enquiries

‘What are Freeports?’ YouTube video
Induction pack
Business examples
Recorded webinar

8. Information library – Next steps

CSO ‘how to’ guide
Claiming tax reliefs
Steel sector guidance

9. Freeport glossary

GOV.UK links – tax and customs

10. Contact details

UK Freeports
Government

This information guide is designed to help Freeports when responding to initial queries from interested businesses; either directly, or via a suitably skilled consultant, to ensure full understanding of the benefits and requirements for locating within a Freeport.

HM Revenue and Customs (HMRC) has produced a number of supplementary guidance products to complement existing GOV.UK guidance, which should help:

- ✓ Explain the customs offer in a clear and concise way, including a comparison with existing customs special procedures
- ✓ Ensure businesses understand their requirements ahead of applying to become a customs site operator or Freeport business
- ✓ Highlight Freeport tax and customs benefits using indicative customer journeys across different business sectors
- ✓ Summarise the process for claiming Freeport tax reliefs
- ✓ Support Freeport conversations with interested businesses.



Freeports

To attract investment and encourage businesses to locate within their respective locations; answering relevant questions using information and guidance provided by government stakeholders.

The Freeport has a key role to play in securing customs business authorisations; providing endorsement to all applications prior to HMRC authorisation, as well as considering the risk of business displacement from surrounding areas.

HM Revenue and Customs (HMRC)

To answer policy or technical questions from Freeports in relation to tax or customs which are not covered in existing guidance.

HMRC has an established process to support customs site operators and businesses wishing to use the Freeport customs special procedure. Once a business has submitted an application, they will be assigned a dedicated point of contact to support them throughout the authorisations process.

Currently, a dedicated Freeport project team is in place to support Freeport through tailored engagement and can be contacted at hmrctfreeports@hmrc.gov.uk.

Department for Business & Trade (DBT)

To support Freeports in implementing their trade and investment strategies, including by maximising international promotion of UK Freeports through DBT's international networks and providing a range of additional support to Freeport investment projects, from initial enquiry through to landing.

Freeports Hub

Provides independent, strategic advice to Freeports and government through dedicated Freeport Relationship Managers. The Freeports Hub does not provide direct, one-to-one commercial or financial advice to Freeports under the Freeports Hub contract.

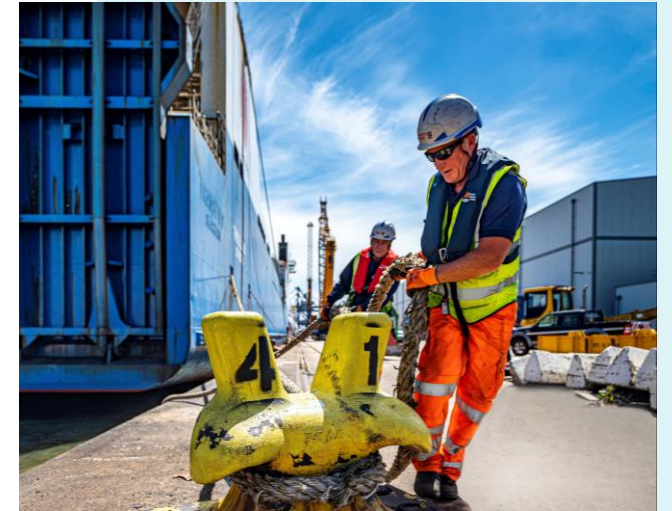

The following provides a high level summary of the tax and customs benefits. For a more detailed description of the benefits available, please see the [Freeports Induction Pack](#)

Tax site benefits

Eligible businesses in Freeport tax sites can benefit from a range of tax incentives including:

- Enhanced structures and buildings allowances for constructing or renovating structures and buildings
- Enhanced capital allowances for qualifying new plant and machinery assets
- A zero rate of secondary Class 1 National Insurance contributions on the earnings of new employees who spend 60% or more of their working time in the tax site

Relief is also available on Stamp Duty Land Tax in Freeports in England, with a similar relief proposed in Scottish and Welsh Freeport tax sites on Land and Buildings Transaction Tax and Land Transaction Tax respectively.

Eligible new businesses moving into a Freeport tax site, and some existing businesses that expand, will also benefit from full business rates relief in England and full Non-Domestic Rates Relief in Scotland and Wales.

Customs site benefits

Businesses authorised by HMRC and operating inside designated customs sites in the Freeport can store or process imported goods.

Under the Freeport customs special procedure they can benefit from:

- Access to duty suspension, duty exemption on re-exports and flexibility on how duty is calculated
- Movement of goods between processing and storage under that procedure and without a separate declaration and, unlike inward processing, a bill of discharge is not required
- Streamlined processes for bringing goods into Freeport customs sites, as well as moving them between customs sites (under duty suspension), and exporting them
- Storage of goods beyond the 90 days allowable under temporary storage

To become a customs site operator, a business will need to apply for Authorised Economic Operator Security and Safety (AEOS) authorisation or be able to meet the equivalent standard for the proposed customs site. [Authorised Economic Operator status](#) is an internationally recognised quality mark.

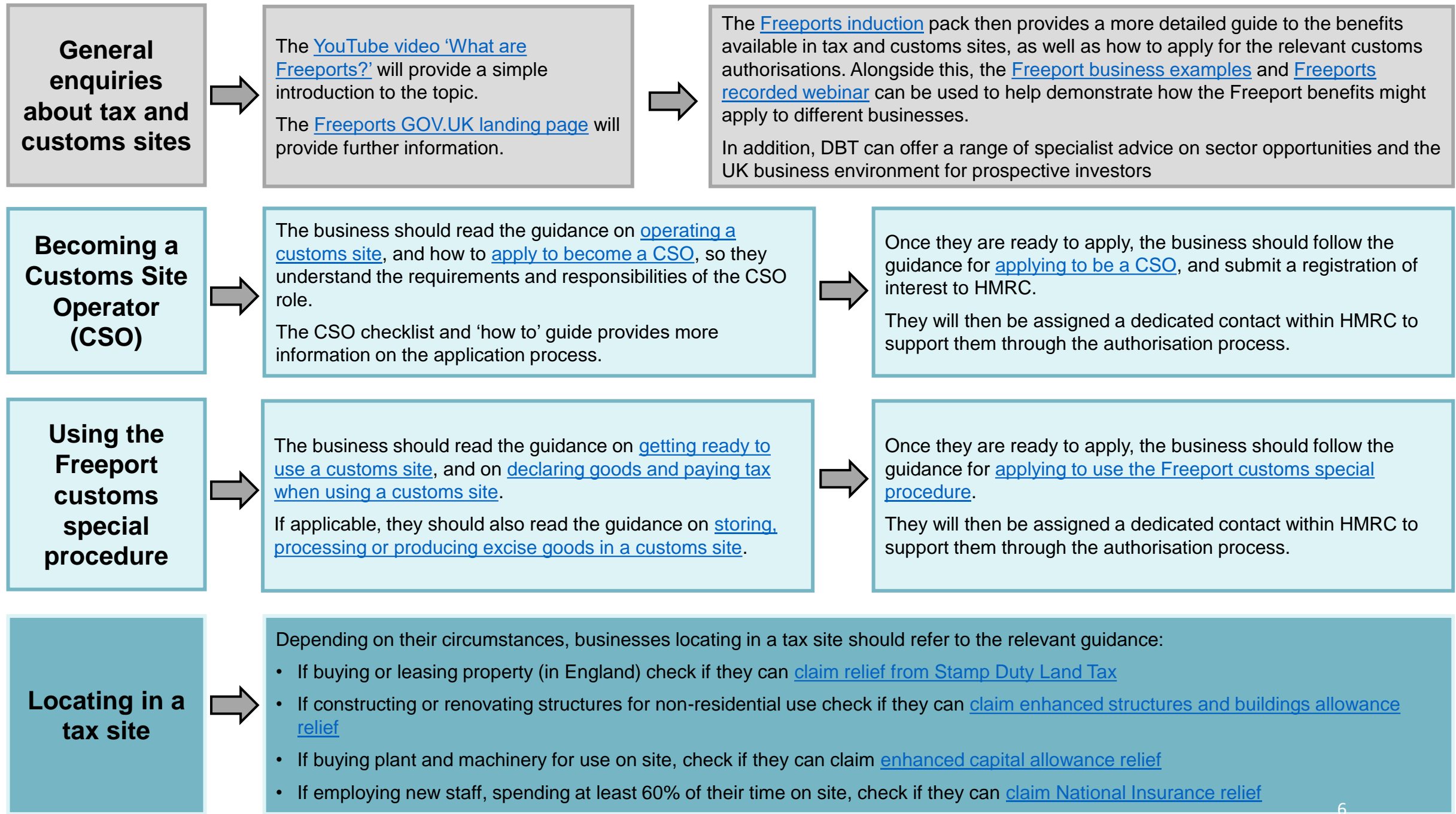

'What are Freeports?' YouTube video

- Short, introductory video explaining the purpose of Freeports and their locations across the UK
- A high-level summary of the available tax reliefs and customs benefits



'What are Freeports?' YouTube video

HMRC Freeport business examples

- A series of ten examples of how businesses can benefit from locating within a Freeport
- The examples focus on businesses locating within a customs site, but some also cover the tax site benefits

Business example 1

Customer information:
Business A is a health food company that imports specialist raw material food ingredients for nutritional meal replacement and health drinks.

Current position:
The raw materials (including beans, nuts and other powdered items) are low weight, and the containers are transported by road to the business. The ingredients are processed into short, health and food supplements and packed in a temperature controlled warehouse.

Future position:
Business A have decided to expand and are wanting a new facility in a Freeport site in England which includes space for both processing and storage so that they can benefit from the tax relief to help them expand. They have chosen this location as it also allows a Freeport customs site for a customer site operator.

Business size:
Small-medium enterprise

Model:
Site

The business will need to apply for a single authorisation to use the Freeport customs special procedure, rather than seeking authorisation for both inward processing and customs warehousing.

Relevant Duties checks and phyto-sanitary certificate requirements will still apply where appropriate.

Business example 1
Tax and customs user journey and associated reliefs and benefits.

Customers user journey:

1. New agreement with customer site operator to locate in Freeport customs site.
2. Apply to HMRC for authorisation to use Freeport customs special procedure.
3. New equipment can be brought into the UK and delivered to the Freeport site under the inward processing special procedure. Products would require a phyto-sanitary certificate.
4. Goods for processing: Goods are released into the Freeport site under the inward processing special procedure. Goods are processed in the Freeport, packaged and stored in the warehouse until sent out to customers.
5. Goods for storage: Goods are released into the Freeport site under the inward processing special procedure. Goods are processed in the Freeport, packaged and stored in the warehouse until sent out to customers.
6. Goods for storage: Goods are released into the Freeport site under the inward processing special procedure. Goods are processed in the Freeport, packaged and stored in the warehouse until sent out to customers.

Freeport business examples

HMRC UK Freeports induction pack

- Outlines the benefits of operating in a Freeport customs site, as well as Freeport tax benefits, and what a business needs to provide and can expect from HMRC throughout the authorisation application process

Customs site benefits

Benefits unique to the Freeports customs site:

- An imported declaration for non-certified goods to the Freeport procedure of the port using Form C1, available to authorised Freeport business only.
- Approved for the port (C1) by HMRC of the Freeport system.
- An imported declaration for goods to be brought into the Freeport by air or sea.
- An supplementary declaration required to goods imported to the Freeport procedure.

Benefits of the Freeports customs offer also available through existing special procedures:

- Inward processing: Goods are imported into the Freeport in a bonded state or processed in the Freeport in the bonded state. The goods are then re-exported to the bonded state or the Freeport product. A business may benefit from the bonded state or the Freeport product. A business may benefit from the bonded state or the Freeport product.
- Duty suspension: No import duties to be paid on the goods brought into the Freeport and then enter the bonded state.
- Duty suspension for re-exports: Goods subject to duty suspension may be re-exported to the bonded state or the Freeport product.
- Duty suspension for re-exports: Goods subject to duty suspension may be re-exported to the bonded state or the Freeport product.
- Duty suspension for re-exports: Goods subject to duty suspension may be re-exported to the bonded state or the Freeport product.

Tax site benefit examples

The following are examples of how the tax site benefits might apply in different scenarios. These are just a guide and are not an exhaustive list.

Example 1 - Purchasing land and constructing a building:
A business buys 100,000 sq ft of land which is used for the construction of a new warehouse. The business has spent £100,000 on the land and £100,000 on the construction of the warehouse. The business has spent £200,000 in total. The business has spent £100,000 on the land and £100,000 on the construction of the warehouse. The business has spent £200,000 in total. The business has spent £100,000 on the land and £100,000 on the construction of the warehouse. The business has spent £200,000 in total.

Example 2 - Purchasing land and constructing a building:
A business buys 100,000 sq ft of land which is used for the construction of a new warehouse. The business has spent £100,000 on the land and £100,000 on the construction of the warehouse. The business has spent £200,000 in total. The business has spent £100,000 on the land and £100,000 on the construction of the warehouse. The business has spent £200,000 in total.

Example 3 - National insurance contributions:
A business has 10 new employees in March 2021. They will all spend some of their time working in the new warehouse, located in a Freeport site. The employees are not new hires.

HMRC UK Freeports induction pack

HMRC Freeports recorded webinar

- A recording that talks through the possible tax and customs benefits for two different businesses
- Created to visualise the business examples, clearly outlining the benefits throughout the customer journey



Benefits for Business D by locating in a Freeport

- Moving items from storage to processing without a declaration has given an admin saving
- Unlike when they were using Inward Processing – a bill of discharge is not required

HMRC Freeports recorded webinar

Customs Site Operator (CSO) checklist and 'how to' guide

- A guide to the customs site operator application process, including background information and a clear list of requirements
- Includes a pre-application checklist, ensuring readiness ahead of registration of interest submission to HMRC

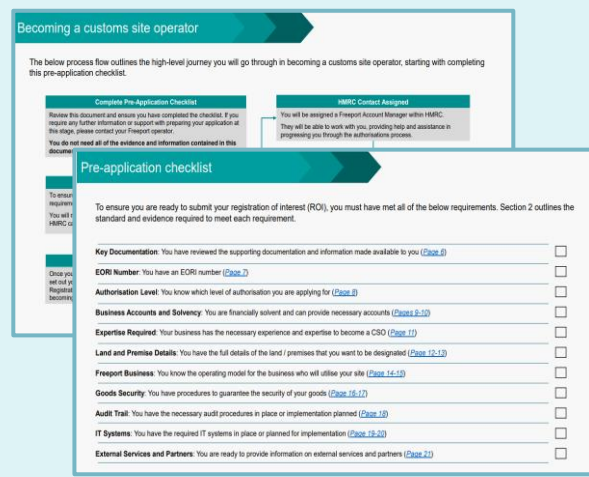

Click the icon for access to the guide



CSO Applicants How To Guide

How to claim Freeport tax reliefs

- A summary of how businesses can claim each of the four direct tax reliefs available in an English Freeport
- Information is based on the guidance available on GOV.UK

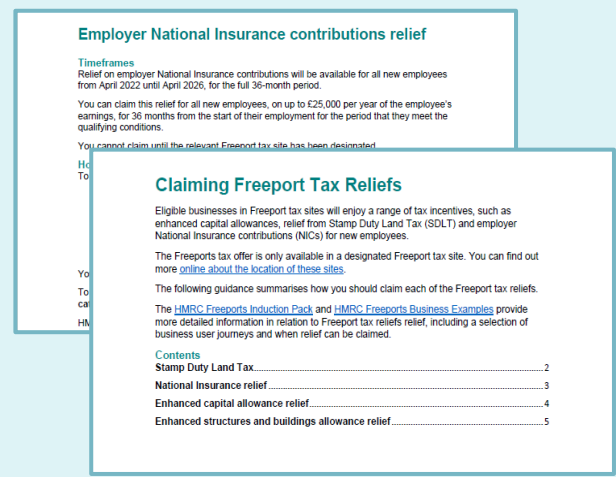

Click the icon for access to further information



Claiming tax reliefs

Freeports sector-specific guidance: Steel

- A guidance note summarising the key information on the import of steel for Freeport operators and potential businesses
- Includes information on topics such as quotas, safeguarding duty and customs declarations

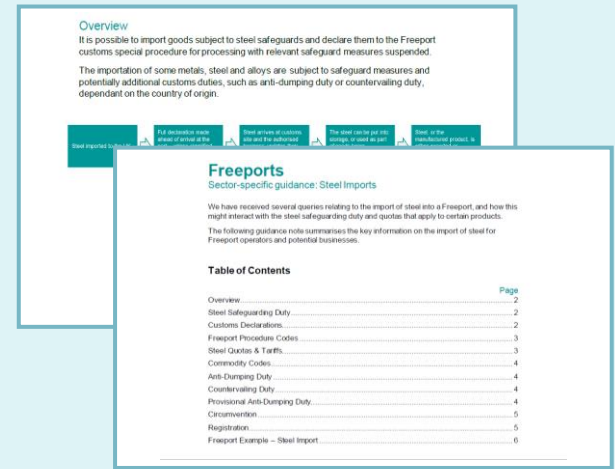

Click the icon for access to further information



Sector Specific Guidance on Steel

GOV.UK tax and customs guidance

General information and guidance on UK Freeports can be found on the [Freeports GOV.UK homepage](#).
An overview of UK Freeports for investors can be found on the [UK Investment Atlas](#).

Operating a **customs** site

- [Operating a UK Freeport customs site - GOV.UK \(www.gov.uk\)](#)
- [Apply to be a UK Freeport customs site operator - GOV.UK \(www.gov.uk\)](#)

Moving goods under the Freeport **customs** special procedure

- [Get your business ready to use a UK Freeport customs site - GOV.UK \(www.gov.uk\)](#)
- [Apply to use the UK Freeport customs special procedure - GOV.UK \(www.gov.uk\)](#)
- [Declaring goods and paying tax when using a UK Freeport customs site - GOV.UK \(www.gov.uk\)](#)
- [Storing, processing or producing excise goods in a UK Freeport customs site - GOV.UK \(www.gov.uk\)](#)

Locating within a designated Freeports **tax** site and guidance on claiming the available tax reliefs

- [Check if you can claim the enhanced capital allowance relief in UK Freeport tax sites - GOV.UK \(www.gov.uk\)](#)
- [Check if you can claim enhanced structures and buildings allowance relief in UK Freeport tax sites - GOV.UK \(www.gov.uk\)](#)
- [Check if you can claim National Insurance relief in UK Freeport tax sites - GOV.UK \(www.gov.uk\)](#)
- [Check if you can claim relief from Stamp Duty Land Tax in a Freeport tax site in England - GOV.UK \(www.gov.uk\)](#)

In addition, HMRC has developed a Q&A pack for Freeports which is available on request. If you'd like a copy of the pack, please email hmrctfreeports@hmrc.gov.uk

Freeport Contact Details

England Freeports

East Midlands

www.emfreeport.com

Freeport East

www.freeporteast.com

Humber

www.humberfreeport.org

Liverpool City Region

www.liverpoolcityregion-ca.gov.uk/freeport

Plymouth and South Devon

www.pasdfreeport.com

Solent

www.solentfreeport.com

Teesside

www.teessidefreeport.com

Thames

www.thamesfreeport.com

Scotland Green Freeports

Forth

www.forthgreenfreeport.com

Inverness and Cromarty Firth

www.opportunitycromartyfirth.co.uk

Wales Freeports

Anglesey

www.angleseyfreeport.co.uk

Celtic

www.celticfreeport.wales

Government

DLUHC

UKFreeports@levellingup.gov.uk

HMRC

hmrcfreeports@hmrc.gov.uk

DBT

freeports@trade.gov.uk



DDIM I'W GYHOEDDI NOT FOR PUBLICATION

Porthladd Rhydd Ynys Môn – Llywodraethiant a Trefniadau Gweithredol

Anglesey Freeport – Governance and Operational Arrangements

PRAWF BUDD Y CYHOEDD

PUBLIC INTEREST TEST

| | |
|--|--|
| <p>Paragraff(au) 14, Atodlen 12A Deddf Llywodraeth Leol 1972 Paragraph(s) 14, of Schedule 12A Local Government Act 1972</p> | |
| <p>Y PRAWF / THE TEST</p> | |
| <p>Mae yna fudd i'r cyhoedd o ddatgelu sef:-</p> <p>Bydd y cyhoedd â diddordeb i weld sut y mae'r Cyngor a'u partneriaid wedi gweithredu y rhaglen a dyrannu arian Cronfa Ffyniant Gyffredin:</p> <ul style="list-style-type: none"> • Adolygu atebolrwydd a thryloywder • Herio penderfyniadau a wneir • Deall a chymryd rhan mewn penderfyniadau ynghylch dyrannu cyllid yn y dyfodol <p>• Deall a chymryd rhan mewn penderfyniadau ynghylch dyrannu cyllid yn y dyfodol</p> <p>There is a public interest in disclosure as:-</p> <p>The public will be interested in how the Council and its partners has implemented the programme and allocated the Shared Prosperity Fund funding:</p> <ul style="list-style-type: none"> • Review accountability and transparency • Challenge decisions made • Understand and participate in decisions regarding future allocation of funding | <p>Y budd i'r cyhoedd o beidio datgelu yw:</p> <p>Gallai datgelu rhagfarnu a chael effaith andwyol ar fuddiannau busnes, ariannol a masnachol partner datblygu/ ymgeiswyr a'u prosiectau.</p> <p>Gallai datgelu niweidio trafodaethau'r Cyngor gyda phartneriaid/ rhanddeiliaid wrth fwrw ymlaen â gweithgareddau ffrwd gwaith y Porthladd Rhydd.</p> <p>The public interest in not disclosing is:-</p> <p>Disclosure could adversely impact and prejudice the financial and business affairs and commercial interests of a development partner/ applicants and their projects.</p> <p>Disclosure may adversely prejudice the Council's discussions with partners/ stakeholders in progressing the Freeports workstream activities.</p> |
| <p>Mae'r budd i'r cyhoedd o gadw'r eithriad o bwys mwy na'r budd i'r cyhoedd wrth ddatgelu'r wybodaeth</p> <p>The public interest in maintaining the exemption outweighs the public interest in disclosing the information.</p> | |

This page is intentionally left blank

Document is Restricted

This page is intentionally left blank